



El Turismo en Asturias 2021



Asturias
paraíso natural



Principado de
Asturias

“El Turismo en Asturias en 2021”

Sistema de Información Turística de Asturias (SITA)

Facultad de Comercio, Turismo y Ciencias Sociales Jovellanos
Laboral, Ciudad de la Cultura

C/ Luis Moya Blanco, 261 • 33203 Gijón/Xixón

Teléfono: (34) 985 18 21 75

Fax: (34) 985 18 26 30

<http://www.sita.org>

E-mail: sita@uniovi.es

Foto: Taramundi. Autor: SITA

El Turismo en Asturias en 2021



Equipo de investigación:

Dr. José Francisco Baños Pino (Director)

Dr. David Boto García

Dra. Elena Ceniceros González

Dr. José Santos Domínguez Menchero

Dr. Víctor Iglesias Argüelles

Dr. José Manuel Montes Peón

Dra. Eugenia Suárez Serrano

Dr. Eduardo Antonio del Valle Tuero (Coordinador)

Dña. Inés Sustacha Melijosa (Técnico)

ÍNDICE:

PRESENTACIÓN	5
I. PRINCIPALES RESULTADOS	6
II. COYUNTURA Y ANÁLISIS MACROECONÓMICO.....	9
II.1. Clasificación y cuantificación del número de visitantes	9
II.2. Análisis de los principales resultados de las encuestas de ocupación del Instituto Nacional de Estadística.....	10
II.2.1. Viajeros y pernoctaciones.....	10
II.2.2. Tasa de ocupación media	15
II.2.3. Viajeros y pernoctaciones mensuales por tipo de alojamiento. Desglose de resultados	21
II.3. Indicadores de rentabilidad del sector hotelero en Asturias: ADR y RevPAR.....	23
II.4. Aportación del turismo a la economía asturiana	27
III. LA DEMANDA TURÍSTICA	30
III.1. Encuesta de turismo de residentes.....	30
III.1.1. Viajes y duración media.....	30
III.1.2. Motivo, alojamiento y transporte principal	31
III.1.3. Comunidades autónomas de origen.....	32
III.1.4. Gasto de los viajes	33
III.2. Estadística de movimientos turísticos en frontera (Frontur)	33
III.2.1. Llegada de turistas internacionales	33
III.2.2. Vías de acceso y forma de alojamiento principal	34
III.2.3. Motivo principal, duración de la estancia y organización del viaje	35
III.3. Encuesta de gasto turístico (Egatur)	35
IV. LA OFERTA DE ALOJAMIENTOS TURÍSTICOS	36
ANEXO I: CONCEJOS Y ZONAS GEOGRÁFICAS.....	44
ANEXO II: CLASIFICACIÓN INTERNACIONAL DE VIAJEROS, VISITANTES Y TURISTAS	45

Presentación

El turismo en Asturias en 2021 supone la vigésima quinta edición que el Sistema de Información Turística de Asturias (SITA) viene realizando anualmente desde 1997. Este año ha estado caracterizado por la adaptación a la nueva normalidad y por cierta recuperación de la industria del turismo, sobre todo durante la temporada alta estival, tras el parón sin precedentes que supuso la COVID-19 a nivel mundial.

Esta memoria anual ofrece un análisis cuantitativo y cualitativo de la realidad turística asturiana con el objetivo de proporcionar una herramienta útil no sólo para la planificación turística de la administración pública, sino también para la toma de decisiones de los distintos agentes privados y de las empresas.

Esta edición ofrece un análisis de las principales magnitudes del turismo en Asturias, cuantificando el impacto sobre la economía regional, además de proporcionar un estudio de la demanda y de la oferta turística. Con ello se consigue un informe muy exhaustivo y completo al que contribuyen diferentes fuentes de información.

Fruto de la colaboración con el Instituto Nacional de Estadística (INE), el SITA recibe información territorial desglosada de la ocupación turística de las tres zonas geográficas de Asturias: occidente, centro y oriente, así como los indicadores de rentabilidad del sector hotelero para las ciudades de Oviedo y Gijón.

Para la caracterización de la demanda turística se han utilizado los microdatos de tres operaciones estadísticas diferentes del INE particularizados para Asturias: por un lado, la Encuesta de turismo de residentes en España, y por otro la Estadística de movimientos turísticos en frontera (Frontur) y la Encuesta de gasto turístico (Egatur) que describen el comportamiento turístico de los no residentes.

El análisis de la oferta de alojamientos turísticos se obtiene de la explotación de los datos del Registro de Empresas y Actividades Turísticas del Principado de Asturias.

Uno de los ejes fundamentales de los estudios que realiza el SITA es la estimación del gasto turístico a través de la metodología Input-Output utilizando el Marco Input-Output (MIOA) y la contabilidad regional publicada por la Sociedad Asturiana de Estudios Económicos e Industriales (SADEI). Esto permite calcular el impacto de la actividad turística en la economía asturiana, tanto desde el punto de vista del Valor Añadido Bruto (VAB) como del empleo generado en Asturias.

Desde estas líneas queremos expresar nuestro más sincero reconocimiento a todas las personas que han colaborado con nosotros durante 2021, así como agradecer el apoyo prestado por la Universidad de Oviedo, especialmente por la Facultad de Comercio, Turismo y Ciencias Sociales Jovellanos.

I. Principales resultados

Los principales resultados del turismo en Asturias en 2021 pueden resumirse en los siguientes puntos:

1. En 2021 Asturias recibió un total de 1.808.960 viajeros de alojamiento colectivo, registrándose un incremento del 43,1% respecto al año anterior. Las pernoctaciones aumentan un 38,4%, situándose en 4.888.230.
2. Con estos datos de alojamiento colectivo se estima el número de turistas de alojamiento privado, que alcanza un total de 2.302.313 y del número de excursionistas, 2.856.986, lo que supone una cifra total de 6.968.259 visitantes.
3. Los hoteles asturianos recibieron 1.276.186 viajeros, lo que supone un incremento del 50,8% en relación con 2020. Las pernoctaciones aumentan un 51,2%, hasta alcanzar 2.802.042.
4. Los alojamientos de turismo rural acumulan un total de 246.156 viajeros lo que supone un incremento del 29,2%. Las pernoctaciones ascienden a 901.779, creciendo un 26,5% respecto al año pasado.
5. En el acumulado de los campings asturianos se contabilizan un total de 221.493 viajeros con un aumento del 23,1% respecto a 2020. Las pernoctaciones suben un 15,6% hasta 874.027.
6. Los apartamentos turísticos albergaron 65.125 viajeros, lo que supone un crecimiento del 36,6% respecto al año anterior, aumentando las pernoctaciones un 48,3% hasta situarse en 310.382.
7. El número de viajeros residentes ha crecido un 36,9% y el de no residentes un 140,5% con respecto a 2020. Los viajeros residentes en el extranjero representan el 10,1% frente al 89,9% de residentes en España.
8. En cuanto a la caracterización de la demanda, los turistas residentes en España realizan 3.156.575 viajes con destino principal Asturias, un 15,2% más que en 2020.
9. La duración media de los viajes de los residentes ha disminuido un 4,3% respecto al año anterior, alcanzando 4,82 noches.
10. El 35,5% de los viajes de los residentes con destino Asturias corresponden a viajes de fin de semana, situándose a continuación las vacaciones de verano, con un 26,8%.
11. Los viajes realizados a Asturias por los residentes por ocio, recreo y vacaciones representan un 58,6%, mientras que los desplazamientos para visitar a familiares o amigos suponen un 28,6%.
12. La vivienda de familiares o amigos es el alojamiento más frecuente de los residentes, con un 34,1%. A continuación, se sitúa la vivienda en propiedad, con un 22,5%, y el alojamiento hotelero, con un 18,5%.
13. Predominan las reservas a través de una página web especializada, con un 21,7%, seguidas de las efectuadas en una agencia de viajes o turoperador a través de su web o app, con un 19,3%.

14. *El vehículo propio es el medio de transporte más utilizado por los residentes para venir a Asturias, con un 90,3%, seguido del autobús y del transporte aéreo, con un 4% y un 2,7% respectivamente.*
15. *El turismo nacional alcanza un 56,8%, mientras que el realizado por los asturianos, supone el 43,2%. Madrid es el principal mercado emisor, con un 21%, seguido de Castilla y León, con un 9,1%, y del País Vasco, con un 5,1%.*
16. *El gasto medio por persona en el viaje de los residentes ha sido de 244,41 euros con un gasto medio diario por persona de 50,70 euros. Estas cifras suponen respectivamente, un 15,9% y un 21,1% más que el año pasado.*
17. *Asturias recibe en 2021 la visita de 161.462 turistas internacionales, un 75,1% más que en 2020.*
18. *El mercado extranjero más relevante es Francia con un 30,8%, situándose a continuación Portugal y Alemania, con un 17,2% y un 8,9% respectivamente.*
19. *La carretera sirve de entrada al mayor número de turistas internacionales, con un 61,6%, seguida del aeropuerto, con un 35,8%.*
20. *Los hoteles y similares son los alojamientos más utilizados por el turismo internacional, con un 53,4%, seguidos de la vivienda de familiares o amigos, con un 20,1%, y de los campings, con un 13%.*
21. *Los viajes con destino Asturias de los turistas extranjeros fueron en un 66,1% por ocio y vacaciones. Los motivos personales (salud, familia) suponen un 16,1% y los negocios un 11,6%.*
22. *El gasto total realizado por los turistas internacionales alcanza los 182,16 millones de euros, lo que supone un aumento del 65,7% respecto al año anterior.*
23. *El gasto medio por turista se sitúa en 1.128,21 euros, con una disminución anual del 5,3%. Por su parte, el gasto medio diario por persona baja un 22,5%, hasta los 86,62 euros.*
24. *La duración media de los viajes de los turistas internacionales es de 13 noches, 2,4 más que en 2020.*
25. *La oferta de plazas de alojamiento turístico alcanza un total de 97.277 plazas repartidas en 5.604 establecimientos, lo que supone un incremento en relación con el año anterior del 1,2% y del 4% respectivamente.*
26. *El proceso de ajuste en categorías y modalidades de alojamiento continúa, como en años anteriores, con bajas y nuevas aperturas de establecimientos. Son especialmente significativos los incrementos de las viviendas de uso turístico.*
27. *La hotelería acumula 29.208 plazas y 774 establecimientos. Su oferta se reduce en un establecimiento, manteniéndose prácticamente igual las plazas. Los hoteles de 4 estrellas han crecido en plazas un 0,6% y los de 2 un 0,2%. Los hoteles de 3 estrellas han visto reducida su capacidad un 1,3% y los de 1 un 0,4%. Las plazas de los hoteles de 5 estrellas y de los hostales permanecen sin cambios, mientras que las de pensiones crecen un 1,6%.*
28. *Los alojamientos de turismo rural incrementan un 0,3% sus plazas, alcanzando las 18.902, mientras que el número de alojamientos crece un 0,1%, situándose en 1.866. Los hoteles rurales han experimentado una reducción del 1,2% en términos de plazas, al igual que las casas de aldea, un 0,1%. Los apartamentos rurales son la única modalidad que ha crecido, un 1,1%.*
29. *Los campings mantienen su capacidad, ofertando 26.499 plazas en 55 establecimientos.*

30. Los apartamentos turísticos amplían su oferta de plazas un 8,7% hasta alcanzar las 6.532, pasando el número de establecimientos a 333, un 6,1% más.
31. Los albergues han visto reducidas un 10,9% sus plazas y un 7,7% los establecimientos, alcanzando un total de 3.173 plazas y 96 establecimientos.
32. Las viviendas de uso turístico son la modalidad que más crece, un 13,7% en plazas y un 13,9% en establecimientos, situándose en 5.890 plazas repartidas en 1.334 establecimientos.
33. Las viviendas vacacionales incrementaron sus plazas un 4,4% hasta 7.073, y un 3,6% sus establecimientos hasta los 1.146.
34. Dentro de las marcas de calidad respaldadas por el Principado de Asturias, en diciembre de 2021 hay 35 hoteles rurales y hoteles adheridos a Casonas Asturianas, además de 34 casas de aldea y apartamentos rurales que ostentan el sello “Aldeas”-Asturias Calidad Rural. Igualmente, 7 establecimientos están certificados con la Q de calidad y dentro de la red de Destinos SICTED (Sistema Integral de Calidad Turística En Destinos) han sido distinguidos 66 establecimientos (42 hoteles y apartamentos turísticos, 22 alojamientos rurales y 2 campings).
35. El VAB turístico alcanza 1.979.767 miles de euros, con una aportación del turismo a la economía asturiana que se sitúa en el 9,34%, considerando efectos directos, indirectos e inducidos.
36. En cuanto al empleo, el turismo aporta a la economía asturiana el 11,29% con un total de 42.647 empleos.

II. Coyuntura y análisis macroeconómico

II.1. Clasificación y cuantificación del número de visitantes

Asturias recibió en 2021 un total de 1.808.960 viajeros alojados en establecimientos colectivos, de acuerdo a las cifras definitivas del Instituto Nacional de Estadística (INE)¹.

Un 70,5% son viajeros que pernoctaron durante su estancia en *establecimientos hoteleros*, mientras que el 29,5% restante se alojaron en *alojamientos de turismo rural, campings y apartamentos turísticos* (Figura II.1).

Figura II.1: Viajeros en alojamiento colectivo en Asturias en 2021

VIAJEROS INE	2021	% S/TOTAL
Establecimientos Hoteleros (EOH)	1.276.186	70,5%
Alojamientos de Turismo Rural (EOAR)	246.156	13,6%
Campings (EOAC)	221.493	12,2%
Apartamentos Turísticos (EOAP)	65.125	3,6%
Total Viajeros en Alojamientos Colectivos	1.808.960	100,0%

Fuente: INE. Datos definitivos

¹ Desde 2008, el SITA utiliza los datos recogidos por las encuestas que realiza el INE en establecimientos hoteleros, campings, apartamentos turísticos y alojamientos rurales. No se cuantifican albergues, viviendas de uso turístico ni viviendas vacacionales. La encuesta de ocupación en albergues del INE se comenzó a publicar en 2014 y recoge información de los albergues pertenecientes a la Red Española de Albergues Juveniles según están definidos en las distintas normativas legales de cada comunidad autónoma pero no están incluidos el resto de albergues de Asturias.

Con estos datos de alojamiento colectivo se estima² el número de turistas de alojamiento privado (ATP)³ que alcanza un total de 2.302.313 y el número de excursionistas, 2.856.986, lo que supone una cifra total de 6.968.259 visitantes recibidos en Asturias a lo largo de 2021 (Figura II.2).

Figura II.2: Visitantes en Asturias en 2021



² Para realizar esta estimación se toman como referencia las proporciones utilizadas en años anteriores, calculadas a partir de la encuesta de demanda, 44% turismo de alojamiento colectivo por un 56% en alojamientos privados. La proporción entre turistas y excursionistas es de 59%-41%.

³ Alojamientos turísticos privados: segundas residencias, casas y/o habitaciones de alquiler, amigos y familiares.

II.2. Análisis de los principales resultados de las encuestas de ocupación del Instituto Nacional de Estadística

II.2.1. Viajeros y pernoctaciones

Según las cifras del INE, se registra un incremento del 43,1% en el total de viajeros alojados en Asturias (en hoteles, establecimientos de turismo rural, campings y apartamentos turísticos), mientras que el número de pernoctaciones se incrementa en un 38,4% con respecto al año anterior (Figura II.3).

Figura II.3: Viajeros y pernoctaciones en Asturias. Años 2020–2021

	2020	2021	% Var. 21/20
Viajeros	1.264.154	1.808.960	43,1%
Pernoctaciones	3.531.873	4.888.230	38,4%

Fuente: INE
Datos definitivos
Se acumulan los resultados de las cuatro encuestas del INE: EOH, EOTR, EOAP y EOAC

El número de viajeros en *establecimientos hoteleros* se incrementa en un 50,8%, frente a los *alojamientos de turismo rural* que reciben un 29,2% más de viajeros y los *campings* un 23,1%. Por su parte, los viajeros en *apartamentos turísticos* han crecido un 36,6%.

Por lo que se refiere al número de pernoctaciones, en *hotelería* aumentan un 51,2%, un 26,5% en los *alojamientos de turismo rural*, un 15,6% en *campings*, y en *apartamentos turísticos* se registra un incremento del 48,3% (Figura II.4).

Figura II.4: Viajeros y pernoctaciones en Asturias por tipo de alojamiento. Años 2020–2021

VIAJEROS	2020	2021	% Var. 21/20
Establecimientos Hoteleros (EOH)	846.054	1.276.186	50,8%
Alojamientos de Turismo Rural (EOAR)	190.548	246.156	29,2%
Campings (EOAC)	179.879	221.493	23,1%
Apartamentos Turísticos (EOAP)	47.673	65.125	36,6%
PERNOCTACIONES	2020	2021	% Var. 21/20
Establecimientos Hoteleros (EOH)	1.853.480	2.802.042	51,2%
Alojamientos de Turismo Rural (EOAR)	712.822	901.779	26,5%
Campings (EOAC)	756.271	874.027	15,6%
Apartamentos Turísticos (EOAP)	209.300	310.382	48,3%

Fuente: INE. Datos definitivos

En 2021, los viajeros alojados en *hoteles* representan el 70,5% del total de Asturias, acumulando el 57,3% de las pernoctaciones. Los alojamientos *de turismo rural* reciben el 13,6% de los viajeros y el 18,4% de las pernoctaciones. Los *campings* acogen el 12,2% del total de viajeros y un 17,9% de las pernoctaciones, mientras que los *apartamentos turísticos* albergan un 3,6% de los viajeros de Asturias y representan un 6,3% de las pernoctaciones totales (Figura II.5/II.6).

Figura II.5: Viajeros en Asturias por tipo de alojamiento en 2021 (%)



Figura II.6: Pernoctaciones en Asturias por tipo de alojamiento en 2021 (%)

El 89,9% del total de viajeros alojados en Asturias en 2021 vive en *España*, frente al 10,1% de residentes en el *extranjero*. En pernoctaciones, el turismo *nacional* supone el

91,5%, frente a las pernoctaciones de *extranjeros* que representan el 8,5%. La fuerte presencia de turismo nacional se acentúa en los *apartamentos turísticos*, con un 95,2% de los viajeros y 94,7% de las pernoctaciones, al igual que en los *alojamientos rurales*, con un 94,8% de los viajeros y un 95,3% de las pernoctaciones (Figura II.7).

En los *campings* y en los *alojamientos hoteleros* se concentran la mayor parte de los viajeros residentes en el extranjero: un 72,7% se aloja en *hotelería* y un 18,5% en los *campings*. En términos de pernoctaciones, la *hotelería* concentra el 67%, mientras que los *campings* suponen un 18,9% del total de pernoctaciones de no residentes (Figura II.7).

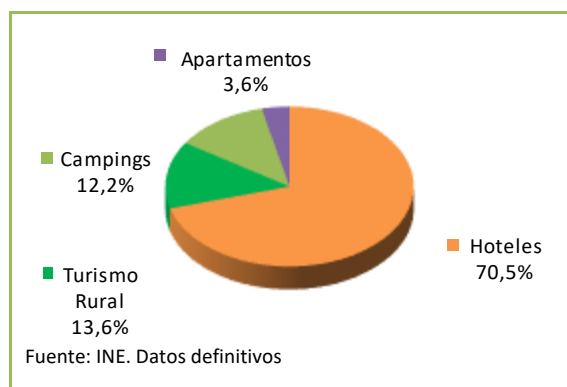
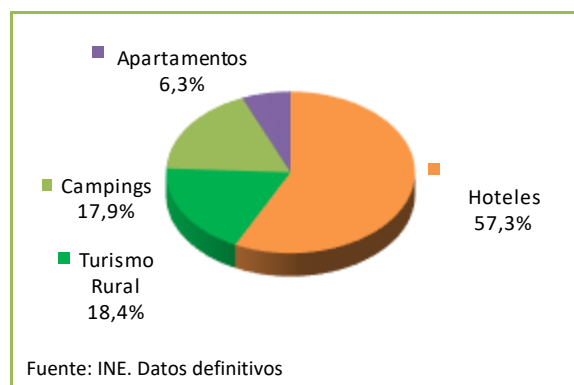
Figura II.7: Viajeros y pernoctaciones en Asturias por tipo de alojamiento en 2021. Cuadro resumen

	VIAJEROS		PROCEDENCIA- RESIDENTES EN			
	Total	%	España	%	Extranjero	%
Establecimientos Hoteleros	1.276.186	70,5%	1.143.503	70,3%	132.683	72,7%
Alojamientos de Turismo Rural	246.156	13,6%	233.240	14,3%	12.917	7,1%
Campings	221.493	12,2%	187.693	11,5%	33.800	18,5%
Apartamentos Turísticos	65.125	3,6%	61.996	3,8%	3.129	1,7%
TOTAL	1.808.960	100,0%	1.626.432	100,0%	182.529	100,0%
	PERNOCTACIONES		PROCEDENCIA- RESIDENTES EN			
	Total	%	España	%	Extranjero	%
Establecimientos Hoteleros	2.802.042	57,3%	2.522.439	56,4%	279.603	67,0%
Alojamientos de Turismo Rural	901.779	18,4%	859.262	19,2%	42.517	10,2%
Campings	874.027	17,9%	794.903	17,8%	79.123	18,9%
Apartamentos Turísticos	310.382	6,3%	294.032	6,6%	16.350	3,9%
TOTAL	4.888.230	100,0%	4.470.636	100,0%	417.593	100,0%
PORCENTAJES HORIZONTALES						
	VIAJEROS		PERNOCTACIONES			
	España	Extranjeros	España	Extranjeros		
Establecimientos Hoteleros	89,6%	10,4%	90,0%	10,0%		
Alojamientos de Turismo Rural	94,8%	5,2%	95,3%	4,7%		
Campings	84,7%	15,3%	90,9%	9,1%		
Apartamentos Turísticos	95,2%	4,8%	94,7%	5,3%		
TOTAL	89,9%	10,1%	91,5%	8,5%		

Fuente: INE. Datos definitivos. Se acumulan los resultados de las cuatro encuestas del INE: EOH, EOTR, EOAP y EOAC

La distribución mensual del número de viajeros y pernoctaciones mantiene las mismas tendencias en 2020 y 2021, con una fuerte estacionalidad que es todavía más acusada en

los pernoctaciones. Los cifras máximas se alcanzan en *agosto* y *julio*, mientras que en *febrero*, *enero*, *marzo* y *abril* son mucho más reducidas (Figura II.8).

Figura II.8: Evolución mensual del número de viajeros y pernoctaciones en Asturias en 2020–2021

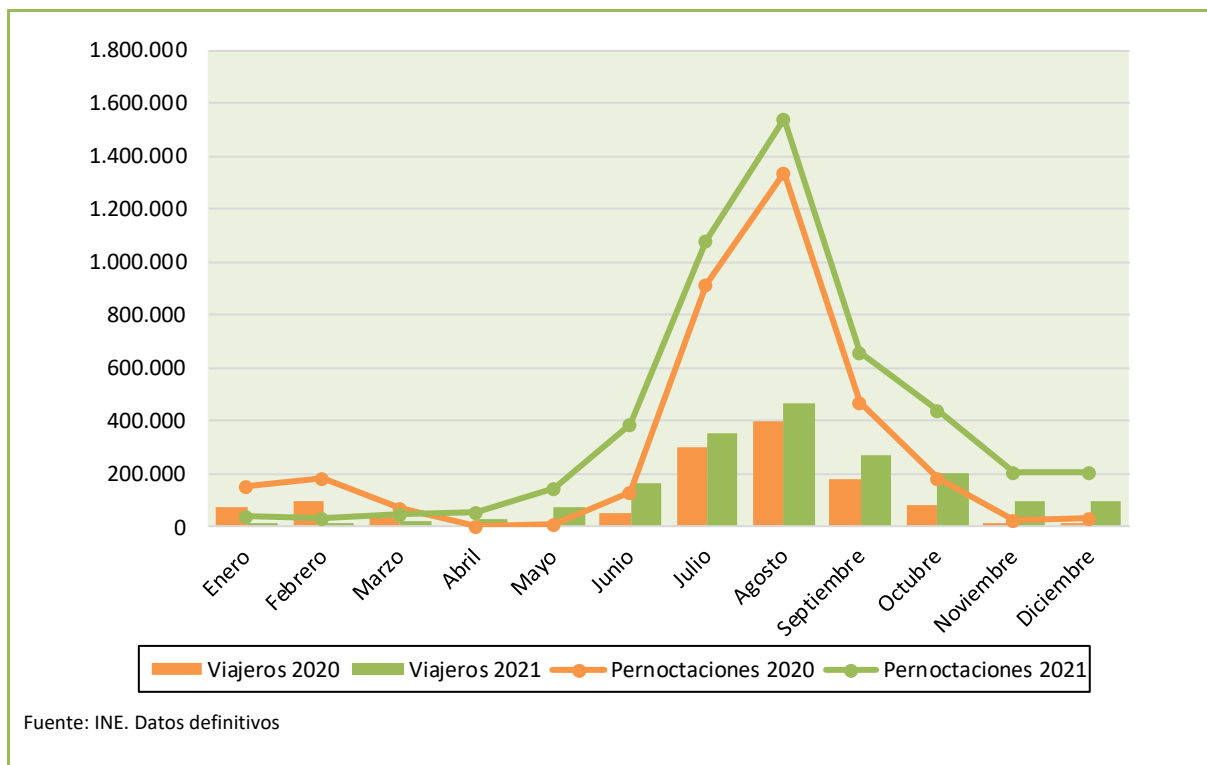

Agosto es el mes por excelencia, con un 25,9% del total de viajeros y el 31,8% de las pernoctaciones. En tres meses, *julio*, *agosto* y

septiembre, se concentra el 60,4% del total anual de viajeros y el 67,6% de todas las pernoctaciones de 2021 (Figura II.9/II.10).

Figura II.9: Viajeros en Asturias por meses en 2021 (%)



Figura II.10: Pernoctaciones en Asturias por meses en 2021 (%)



La Figura II.11 recoge la estacionalidad por tipo de alojamiento. Los campings tienen concentrada su actividad en los meses de *julio* y *agosto*, tanto en viajeros, con un 76,2%, como en pernoctaciones, con un 77,2% del total. Con cifras algo inferiores se sitúa *septiembre*, con el 12,1% de los viajeros y el 11,1% de las pernoctaciones.

Los alojamientos rurales y los apartamentos turísticos siguen una distribución similar, con un elevado nivel de actividad durante los meses estivales. Los establecimientos de turismo rural

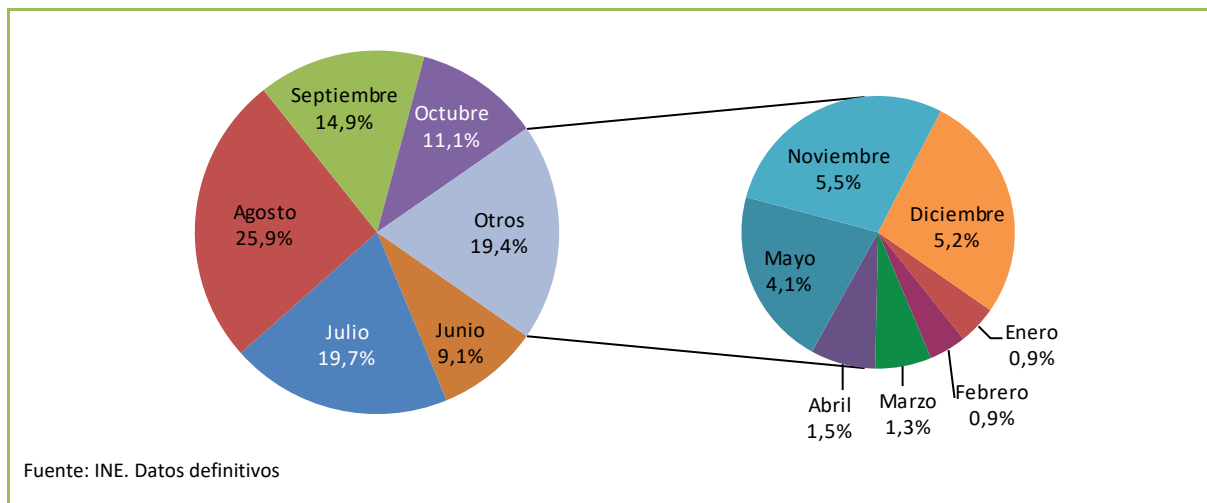
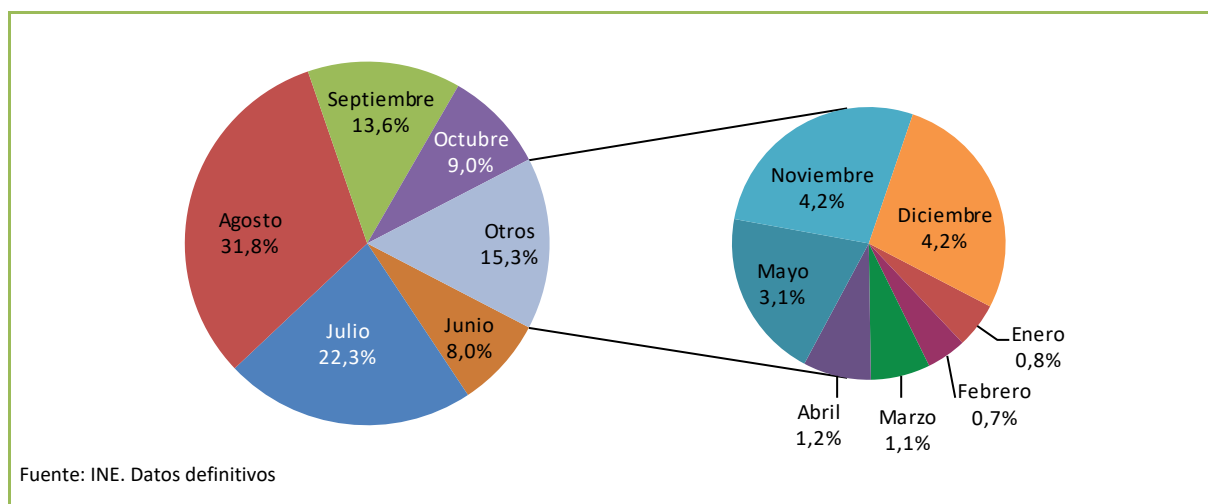
reciben en el tercer trimestre el 61,3% de sus viajeros y el 71,2% del total de pernoctaciones anuales, mientras que el 69,2% de los viajeros y el 74% de las pernoctaciones se concentran en ese mismo periodo del año en los apartamentos turísticos.

Aunque en los establecimientos hoteleros existe una menor variación en los diferentes meses del año, también concentran un 55% de los viajeros y un 59,4% de las pernoctaciones durante el tercer trimestre.

Figura II.11: Viajeros y pernoctaciones mensuales en Asturias por tipo de alojamiento en 2021 (%)

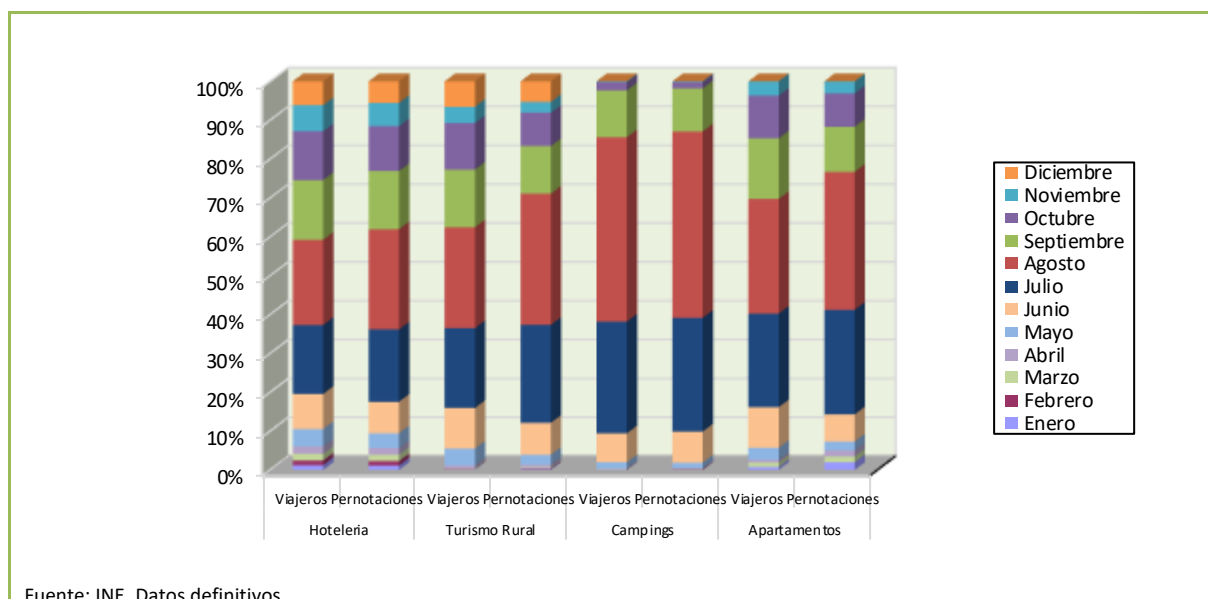

El INE proporciona al SITA los resultados desglosados de sus encuestas de ocupación por zonas geográficas (occidente, centro y oriente). Este desglose sólo está disponible para las encuestas de ocupación hotelera, alojamientos rurales y apartamentos turísticos. Para los campings no se dispone de este desglose debido a que en determinados meses del año la muestra no es estadísticamente significativa para realizar esta desagregación territorial.

Con estas consideraciones y analizando las tres encuestas (EOH, EOAR y EOAP), en 2021 el 52,4% del total de viajeros se alojaron en la zona *centro*, mientras que un 34,8% lo hicieron en el *oriente* y un 12,8% en el *occidente*.

Por tipo de alojamiento se observa que un 60,7% de los viajeros en establecimientos hoteleros se alojaron en la zona *centro*. En turismo rural, un 53,5% eligieron el *oriente* de Asturias, mientras que un 53,4% de los viajeros alojados en apartamentos turísticos también se alojaron en esa zona.

En el occidente, un 56,6% de los viajeros han optado por alojarse en *hoteles*, mientras un 34,1% prefirieron establecimientos de *turismo rural*. En la zona centro, la *hotelería* concentra el 93,2% de los viajeros, mientras que en el oriente, un 69,9% se alojó en *hoteles* y un 23,8% en alojamientos de *turismo rural* (Figura II.12).

Figura II.12: Viajeros en Asturias por zonas geográficas y tipo de alojamiento (EOH, EOAR y EOAP) en 2021

VIAJEROS	EOH	% Col.	EOAR	% Col.	EOAP	% Col.	Agregadas	% Col.
Occidente	115.012	9,0%	69.383	28,2%	18.779	28,8%	203.174	12,8%
% Fila	56,6%		34,1%		9,2%		100,0%	
Centro	774.854	60,7%	44.797	18,2%	11.554	17,7%	831.205	52,4%
% Fila	93,2%		5,4%		1,4%		100,0%	
Oriente	386.319	30,3%	131.427	53,5%	34.792	53,4%	552.538	34,8%
% Fila	69,9%		23,8%		6,3%		100,0%	
Asturias (*)	1.276.186	100,0%	246.156	100,0%	65.125	100,0%	1.587.467	100,0%
% Fila	80,4%		15,5%		4,1%		100,0%	

Fuente: INE. Datos definitivos
 (*) No se consideran en los totales los viajeros en campings por no tener la desagregación territorial en todos los meses del año

La distribución de las pernoctaciones por zonas geográficas de las tres encuestas (EOH, EOAR y EOAP) también presenta un reparto similar al de viajeros. La zona *centro* recibe el 47,5% del total de pernoctaciones agregadas, seguido de un 38,3% en el *oriente* y un 14,2% en el *occidente*.

Por tipo de alojamiento, el 59,9% del total de pernoctaciones hoteleras se realizan en la zona *centro*, mientras un 31,7% se producen en el *oriente* y un 8,4% en el *occidente*. En cuanto a los alojamientos rurales, el *oriente* acumula un 55,3% del total de pernoctaciones, mientras que el *occidente* y la zona *centro* reciben un

27,9% y un 16,7% del total respectivamente. En apartamentos turísticos, el 48,3% del total de pernoctaciones se registran en el *oriente*, mientras que el *occidente* recibe un 26,5% y la zona *centro* un 25,3%.

Analizando los resultados por zonas, se observa que, en el occidente de Asturias, las pernoctaciones *hoteleras* suponen el 41,3% del total, con un 44,2% de pernoctaciones en *establecimientos de turismo rural* y un 14,5% en *apartamentos turísticos*. En la zona centro, el 88% de las pernoctaciones se concentran en establecimientos de *hotelería*, el 7,9% en

turismo rural y el 4,1% en *apartamentos turísticos*. En el oriente, las pernoctaciones *hoteleras* representan el 57,8%, mientras que

en *turismo rural* acumulan un 32,4% y un 9,7% en *apartamentos turísticos* (Figura II.13).

Figura II.13: Pernoctaciones en Asturias por zonas geográficas y tipo de alojamiento (EOH, EOAR y EOAP) en 2021

PERNOCTACIONES	EOH	% Col.	EOAR	% Col.	EOAP	% Col.	Agregadas	% Col.
Occidente	235.017	8,4%	251.521	27,9%	82.190	26,5%	568.728	14,2%
% Fila	41,3%		44,2%		14,5%		100,0%	
Centro	1.678.034	59,9%	150.327	16,7%	78.389	25,3%	1.906.750	47,5%
% Fila	88,0%		7,9%		4,1%		100,0%	
Oriente	888.989	31,7%	498.104	55,3%	149.803	48,3%	1.536.896	38,3%
% Fila	57,8%		32,4%		9,7%		100,0%	
Asturias (*)	2.802.042	100,0%	901.779	100,0%	310.382	100,0%	4.014.203	100,0%
% Fila	69,8%		22,5%		7,7%		100,0%	

Fuente: INE. Datos definitivos
 (*) No se consideran en los totales los viajeros en campings por no tener la desagregación territorial en todos los meses del año

II.2.2. Tasa de ocupación media

La tasa media de ocupación por plazas agregada para el conjunto de alojamientos *hoteleros*, *establecimientos de turismo rural* y *apartamentos turísticos*, alcanzó el 34,11% en 2021 frente al 29,03% del año anterior, mejorando todas las figuras de alojamiento.

Los establecimientos *hoteleros* registraron una media anual del 39,69%, en los *alojamientos de turismo rural* se obtuvo un 25,76%, mientras que en los *apartamentos turísticos* se alcanzó un 23,17%. El grado medio de ocupación por parcelas en los *campings* se incrementa hasta el 40,15% (Figura II.14).

Figura II.14: Grado medio de ocupación anual por tipo de alojamiento (%)

GRADO DE OCUPACIÓN POR PLAZAS (%)	2020	2021
Establecimientos hoteleros (EOH)	33,28	39,69
Alojamientos de Turismo Rural (EOAR)	23,38	25,76
Apartamentos Turísticos (EOAP)	20,23	23,17
ASTURIAS– Media de ocupación agregando EOH–EOAR–EOAP	29,03	34,11
GRADO DE OCUPACIÓN POR PARCELAS (%)	2020	2021
Campings (EOAC)	35,27	40,15

Fuente: INE. Datos definitivos

Los datos de ocupación por mes ponen de manifiesto la estacionalidad del turismo asturiano, especialmente en *turismo rural* y en *apartamentos turísticos*. Las ocupaciones más altas se registran durante los meses estivales, y más específicamente en *agosto*. Los *establecimientos hoteleros* también presentan cifras de ocupación estacionales, aunque sus medias son más elevadas en comparación con las de otras modalidades de alojamiento, alcanzando el máximo en *agosto* con un 78,1% de media y un mínimo del 12% en *enero* (Figura II.15/II.16).

Figura II.15: Grado medio de ocupación por plazas por tipo de alojamiento: hoteleros, turismo rural y apartamentos turísticos. Año 2021 (%)



Figura II.16: Grado medio de ocupación por plazas. Comparativa por tipo de alojamiento. Años 2020–2021 (%)

ASTURIAS	EOH		EOTR		EOAP	
	2020	2021	2020	2021	2020	2021
Enero	25,3%	12,0%	4,9%	3,9%	7,2%	18,5%
Febrero	30,5%	12,8%	6,8%	4,0%	6,8%	—
Marzo	15,3%	14,0%	3,6%	5,7%	3,5%	11,0%
Abril	0,0%	14,7%	0,0%	5,7%	0,0%	9,4%
Mayo	9,4%	21,3%	1,1%	8,7%	3,0%	7,0%
Junio	17,3%	32,4%	12,4%	18,5%	5,2%	14,6%
Julio	49,8%	58,6%	47,0%	47,4%	37,3%	45,7%
Agosto	68,2%	78,1%	61,2%	62,9%	58,9%	57,7%
Septiembre	34,5%	49,3%	21,4%	25,6%	16,3%	21,2%
Octubre	18,7%	42,3%	10,7%	18,2%	7,6%	16,5%
Noviembre	8,0%	27,2%	1,3%	6,6%	4,1%	6,6%
Diciembre	11,3%	27,0%	3,1%	13,0%	9,6%	—

Fuente: INE. Datos definitivos

Durante 2021, la media de ocupación por parcelas en campings por meses presenta un incremento respecto al año anterior salvo en febrero y marzo (Figura II.17).

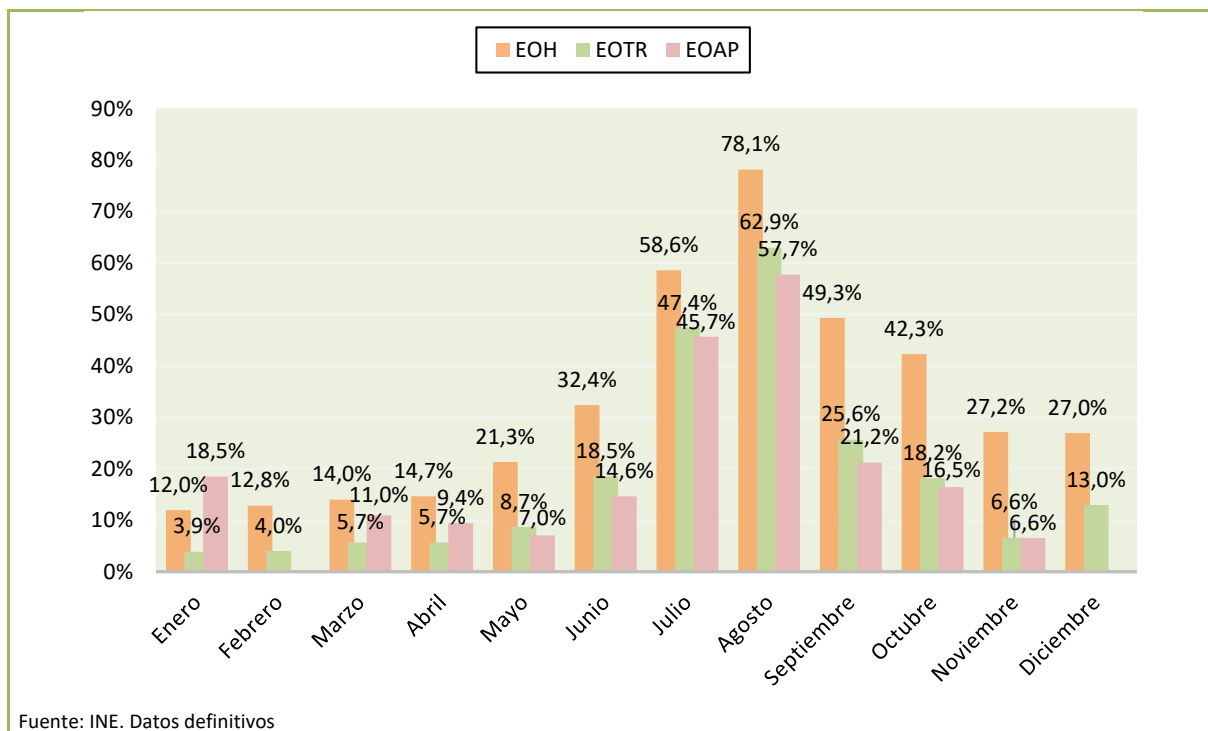
Por zona geográfica, el análisis de las tasas medias de ocupación de cada tipo de alojamiento también revela diferencias importantes (Figura II.18/II.19/II.20).

Figura II.17: Grado medio de ocupación por parcelas en campings por meses. Años 2020–2021 (%)



Figura II.18: Grado medio de ocupación por plazas por tipo de alojamiento—occidente: hotelería, turismo rural y apartamentos turísticos por meses. Años 2020–2021 (%)

OCCIDENTE	EOH		EOTR		EOAP	
	2020	2021	2020	2021	2020	2021
Enero	7,8%	6,3%	3,8%	3,5%	1,3%	—
Febrero	13,0%	9,7%	8,0%	4,9%	2,9%	—
Marzo	6,7%	11,3%	6,9%	6,9%	—	9,7%
Abril	0,0%	7,6%	0,0%	11,4%	0,0%	10,9%
Mayo	—	12,1%	—	15,4%	—	8,2%
Junio	—	23,3%	—	22,8%	—	11,5%
Julio	39,8%	49,2%	47,7%	50,5%	46,8%	58,1%
Agosto	59,2%	71,0%	61,9%	69,0%	63,1%	70,2%
Septiembre	25,0%	41,8%	22,3%	26,5%	20,4%	31,3%
Octubre	12,4%	25,6%	11,1%	19,4%	1,0%	12,3%
Noviembre	9,5%	11,8%	1,9%	8,6%	0,7%	7,7%
Diciembre	6,4%	9,9%	2,3%	15,4%	—	9,6%

Fuente: INE. Datos definitivos

Figura II.19: Grado medio de ocupación por plazas por tipo de alojamiento—centro: hotelería, turismo rural y apartamentos turísticos por meses. Años 2020–2021 (%)

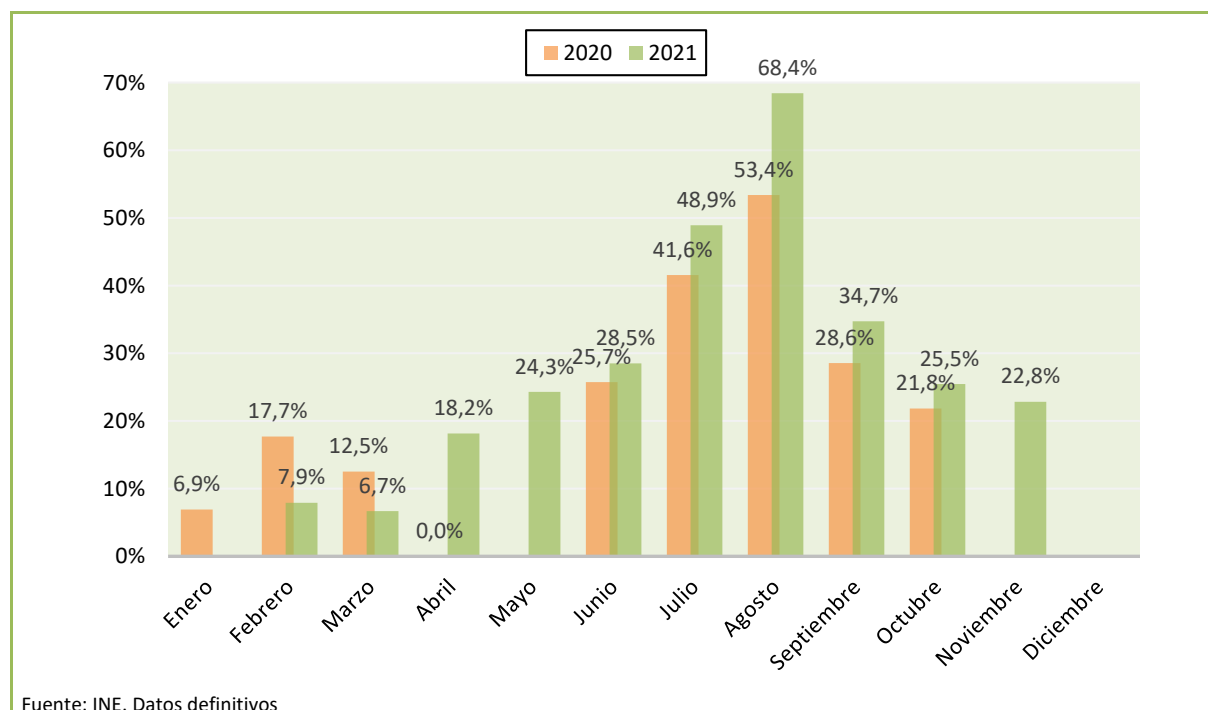
CENTRO	EOH		EOTR		EOAP	
	2020	2021	2020	2021	2020	2021
Enero	28,6%	14,1%	8,1%	—	19,5%	24,1%
Febrero	34,0%	14,4%	9,0%	—	11,7%	—
Marzo	18,6%	16,0%	3,3%	—	—	14,0%
Abril	0,0%	16,7%	0,0%	3,3%	0,0%	15,6%
Mayo	—	23,9%	—	4,8%	—	9,8%
Junio	—	33,4%	—	12,4%	—	7,4%
Julio	46,0%	55,9%	38,5%	35,7%	29,5%	29,5%
Agosto	65,3%	78,5%	50,3%	55,2%	56,8%	50,8%
Septiembre	33,5%	48,4%	17,0%	23,9%	11,7%	11,5%
Octubre	19,3%	44,1%	9,5%	16,4%	6,4%	11,5%
Noviembre	8,6%	30,3%	2,3%	4,8%	6,3%	7,9%
Diciembre	12,5%	30,2%	3,9%	12,2%	9,6%	18,9%

Fuente: INE. Datos definitivos

Figura II.20: Grado medio de ocupación por plazas por tipo de alojamiento—oriente: hotelería, turismo rural y apartamentos turísticos por meses. Años 2020–2021 (%)

ORIENTE	EOH		EOTR		EOAP	
	2020	2021	2020	2021	2020	2021
Enero	21,3%	2,6%	3,4%	—	2,5%	—
Febrero	25,5%	3,4%	4,9%	—	5,9%	—
Marzo	8,5%	3,4%	2,1%	—	3,4%	5,3%
Abril	0,0%	10,6%	0,0%	1,9%	0,0%	1,6%
Mayo	—	20,1%	—	7,1%	—	4,9%
Junio	—	34,1%	—	18,8%	—	20,8%
Julio	58,5%	65,5%	50,2%	50,2%	37,1%	47,8%
Agosto	75,4%	79,7%	65,3%	63,1%	58,0%	56,0%
Septiembre	39,7%	53,0%	22,8%	25,9%	16,8%	21,5%
Octubre	20,6%	44,8%	11,1%	18,3%	11,6%	21,4%
Noviembre	1,1%	24,8%	0,3%	6,4%	—	5,2%
Diciembre	5,3%	25,0%	—	12,1%	—	8,9%

Fuente: INE. Datos definitivos

La media de ocupación anual en Asturias agregada para el conjunto de los tres tipos de alojamiento (hotelería, turismo rural y apartamentos turísticos) se ha incrementado hasta alcanzar el 34,11%. El grado de ocupación por plazas aumenta en todas las zonas de Asturias (Figura II.21).

Figura II.21: Grado medio de ocupación anual por zona geográfica agregando: hotelería, turismo rural y apartamentos turísticos. Años 2020–2021 (%)

GRADO DE OCUPACIÓN POR PLAZAS (agregando EOH+EOTR+EOAP)	2020	2021
ASTURIAS	29,03	34,11
Occidente	23,05	27,98
Centro	28,41	34,75
Oriente	32,94	36,19

Fuente: INE. Datos definitivos
Incluye establecimientos hoteleros, alojamientos rurales y apartamentos turísticos. No incluye camping

La cifra de ocupación media mensual agregada del conjunto formado por establecimientos hoteleros, alojamientos de turismo rural y apartamentos turísticos (EOH, EOAR y EOAP) alcanza su valor máximo en agosto con un 71,2% (Figura II.22).

Agosto es el mes que registra las cifras de ocupación más altas, con el centro a la cabeza con un 72,7%, seguido del oriente y del occidente con un 70,3% y un 70% respectivamente (Figura II.23).

Figura II.22: Grado medio de ocupación por plazas agregando: hotelería, turismo rural y apartamentos turísticos, por meses. Años 2020–2021 (%)



Figura II.23: Grado medio de ocupación por plazas agregando: hotelería, turismo rural y apartamentos turísticos, por meses y zonas geográficas. Año 2021 (%)



En la Figura II.24 se presentan de forma más detallada los resultados por meses de 2020 comparados con 2021, agregando hotelería,

turismo rural y apartamentos turísticos y su desglose por zonas geográficas.

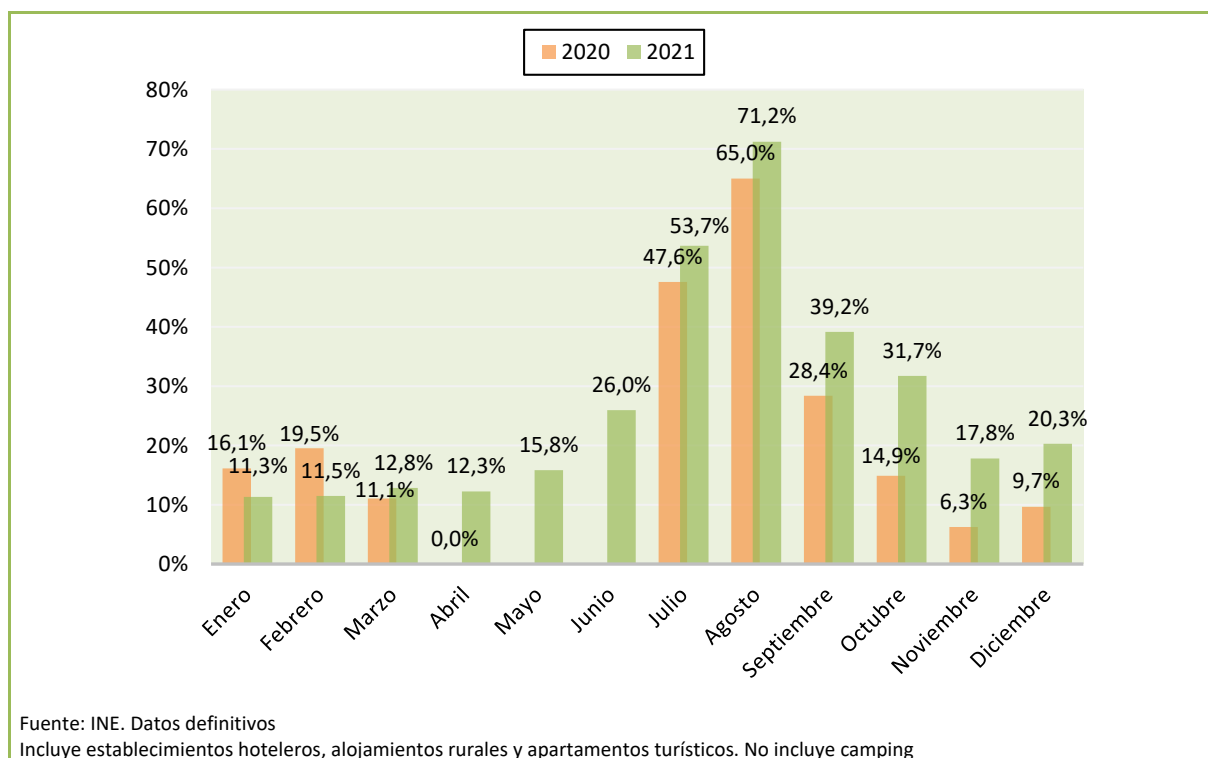
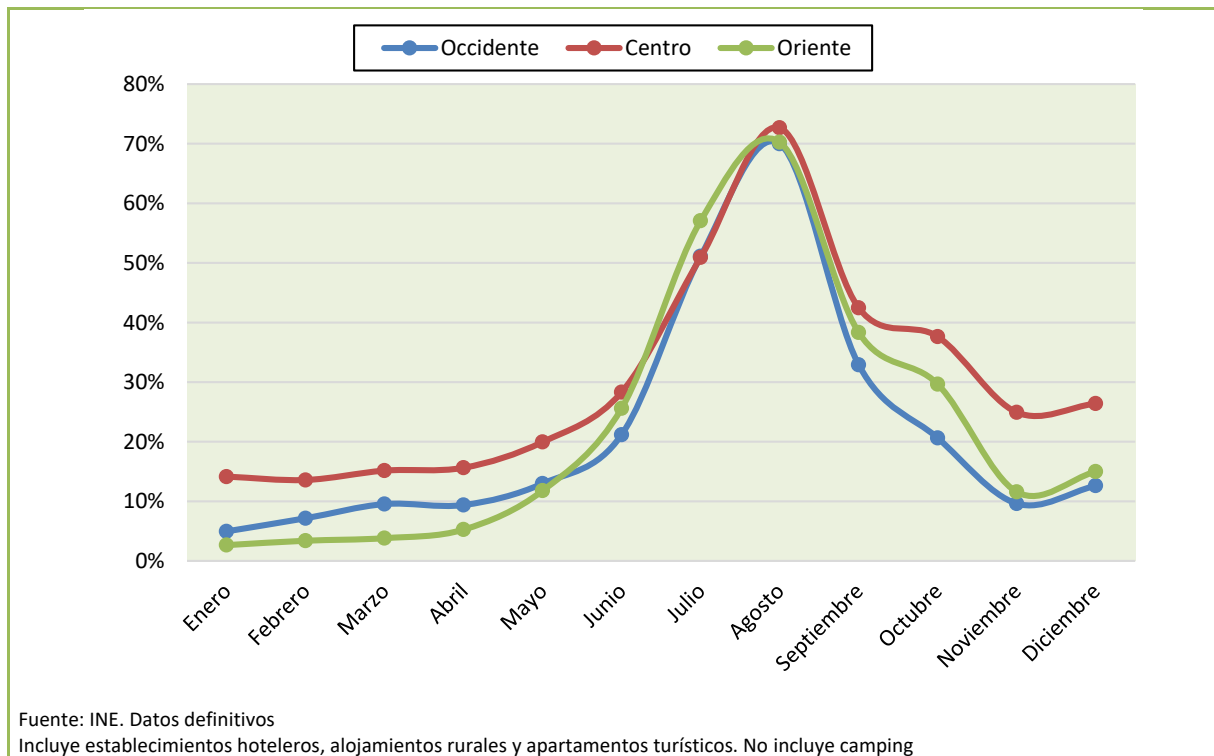
Figura II.24: Grado medio de ocupación por plazas agregando: hotelería, turismo rural y apartamentos turísticos, por meses y zonas geográficas. Años 2020–2021 (%)

EOH, EOTR y EOAP	ASTURIAS		OCCIDENTE		CENTRO		ORIENTE	
	2020	2021	2020	2021	2020	2021	2020	2021
Enero	16,1%	11,3%	4,7%	5,0%	24,3%	14,1%	7,2%	2,7%
Febrero	19,5%	11,5%	9,0%	7,2%	28,1%	13,6%	9,7%	3,4%
Marzo	11,1%	12,8%	6,8%	9,5%	15,8%	15,1%	4,7%	3,8%
Abril	0,0%	12,3%	0,0%	9,4%	0,0%	15,6%	0,0%	5,3%
Mayo	—	15,8%	—	13,0%	—	19,9%	—	11,8%
Junio	—	26,0%	—	21,2%	—	28,3%	—	25,6%
Julio	47,6%	53,7%	44,2%	51,1%	43,5%	50,9%	52,5%	57,1%
Agosto	65,0%	71,2%	61,0%	70,0%	62,1%	72,7%	69,2%	70,3%
Septiembre	28,4%	39,2%	23,1%	32,9%	29,2%	42,4%	29,8%	38,3%
Octubre	14,9%	31,7%	10,1%	20,6%	16,7%	37,6%	15,0%	29,7%
Noviembre	6,3%	17,8%	5,2%	9,6%	8,0%	24,9%	0,6%	11,6%
Diciembre	9,7%	20,3%	4,3%	12,6%	11,2%	26,4%	5,3%	15,0%

Fuente: INE. Datos definitivos

II.2.3. Viajeros y pernoctaciones mensuales por tipo de alojamiento. Desglose de resultados

y pernoctaciones en los años 2020 y 2021 para el conjunto de establecimientos de Asturias (Figura II.25) y su desglose por tipo de alojamiento (Figura II.26/II.27/II.28/II.29).

Las siguientes figuras muestran la comparativa de los resultados mensuales relativos a viajeros

Figura II.25: Viajeros y pernoctaciones en alojamientos hoteleros, turismo rural, campings y apartamentos turísticos por meses. Años 2020–2021

TOTAL ASTURIAS	VIAJEROS			PERNOCTACIONES		
	2020	2021	% Δ 21/20	2020	2021	% Δ 21/20
Enero	78.605	16.123	-79,5%	152.671	39.793	-73,9%
Febrero	99.670	15.340	-84,6%	185.831	35.116	-81,1%
Marzo	37.036	23.203	-37,4%	73.078	52.272	-28,5%
Abril	0	26.869	—	0	59.835	—
Mayo	4.378	73.642	1582,1%	11.284	149.064	1221,0%
Junio	49.773	163.784	229,1%	134.550	391.060	190,6%
Julio	299.636	354.624	18,4%	913.550	1.082.279	18,5%
Agosto	399.126	466.230	16,8%	1.335.304	1.545.679	15,8%
Septiembre	181.797	268.162	47,5%	469.109	660.917	40,9%
Octubre	85.010	200.867	136,3%	185.377	439.258	137,0%
Noviembre	12.389	99.196	700,7%	29.172	203.329	597,0%
Diciembre	15.237	94.493	520,2%	33.776	203.768	503,3%
Total	1.264.154	1.808.960	43,1%	3.531.873	4.888.230	38,4%

Fuente: INE. Datos definitivos

Las sumas parciales pueden no coincidir con los datos globales publicados por el INE

Figura II.26: Viajeros y pernoctaciones en alojamientos hoteleros por meses. Años 2020–2021

EOH	VIAJEROS			PERNOCTACIONES		
	2020	2021	% Δ 21/20	2020	2021	% Δ 21/20
Enero	68.357	15.411	-77,5%	127.736	32.132	-74,8%
Febrero	84.317	14.992	-82,2%	153.951	31.952	-79,2%
Marzo	32.867	22.056	-32,9%	63.185	44.997	-28,8%
Abril	0	24.039	—	0	48.370	—
Mayo	3.657	57.485	1471,9%	9.868	106.514	979,4%
Junio	28.131	115.496	310,6%	50.519	226.933	349,2%
Julio	177.341	226.256	27,6%	406.638	522.784	28,6%
Agosto	234.956	279.921	19,1%	595.382	721.393	21,2%
Septiembre	126.640	195.792	54,6%	270.360	420.138	55,4%
Octubre	63.277	160.175	153,1%	121.467	323.500	166,3%
Noviembre	11.924	86.192	622,8%	25.848	167.471	547,9%
Diciembre	14.588	78.371	437,2%	28.526	155.858	446,4%
TOTAL	846.054	1.276.186	50,8%	1.853.480	2.802.042	51,2%

Fuente: INE. Datos definitivos

Las sumas parciales pueden no coincidir con los datos globales publicados por el INE

Figura II.27: Viajeros y pernoctaciones en alojamientos de turismo rural por meses. Años 2020–2021

EOAR	VIAJEROS			PERNOCTACIONES		
	2020	2021	% Δ 21/20	2020	2021	% Δ 21/20
Enero	7.646	264	-96,5%	16.171	2.032	-87,4%
Febrero	11.371	232	-98,0%	22.283	1.802	-91,9%
Marzo	2.825	414	-85,3%	6.321	2.399	-62,0%
Abril	0	1.912	—	0	5.783	—
Mayo	466	10.687	2193,3%	765	23.129	2923,4%
Junio	11.514	25.677	123,0%	28.011	74.093	164,5%
Julio	48.239	50.558	4,8%	214.646	227.194	5,8%
Agosto	61.512	63.986	4,0%	289.044	304.428	5,3%
Septiembre	30.581	36.473	19,3%	92.759	110.778	19,4%
Octubre	15.667	29.509	88,4%	39.617	77.315	95,2%
Noviembre	292	10.323	3435,3%	1.261	24.915	1875,8%
Diciembre	434	16.122	3614,7%	1.944	47.910	2364,5%
TOTAL	190.548	246.156	29,2%	712.822	901.779	26,5%

Fuente: INE. Datos definitivos
Las sumas parciales pueden no coincidir con los datos globales publicados por el INE

Figura II.28: Viajeros y pernoctaciones en campings por meses. Años 2020–2021

EOAC	VIAJEROS			PERNOCTACIONES		
	2020	2021	% Δ 21/20	2020	2021	% Δ 21/20
Enero	477	—	—	1.603	—	—
Febrero	1.342	116	-91,4%	2.602	1.362	-47,7%
Marzo	371	61	-83,6%	1.540	545	-64,6%
Abril	0	485	—	0	1.390	—
Mayo	—	3.643	—	—	12.651	—
Junio	8.877	16.437	85,2%	52.381	70.030	33,7%
Julio	60.612	63.569	4,9%	235.928	254.929	8,1%
Agosto	85.252	104.836	23,0%	357.775	417.747	16,8%
Septiembre	17.583	26.674	51,7%	81.794	96.589	18,1%
Octubre	3.867	4.672	20,8%	14.478	13.832	-4,5%
Noviembre	—	503	—	—	1.936	—
Diciembre	—	—	—	—	—	—
TOTAL	179.879	221.493	23,1%	756.271	874.027	15,6%

Fuente: INE. Datos definitivos
Las sumas parciales pueden no coincidir con los datos globales publicados por el INE

Figura II.29: Viajeros y pernoctaciones en apartamentos turísticos por meses. Años 2020–2021

EOAP	VIAJEROS			PERNOCTACIONES		
	2020	2021	% Δ 21/20	2020	2021	% Δ 21/20
Enero	2.125	448	-78,9%	7.161	5.629	-21,4%
Febrero	2.640	—	—	6.995	—	—
Marzo	973	672	-30,9%	2.032	4.331	113,1%
Abril	0	433	—	0	4.292	—
Mayo	255	1.827	616,5%	651	6.770	939,9%
Junio	1.251	6.174	393,5%	3.639	20.004	449,7%
Julio	13.444	14.241	5,9%	56.338	77.372	37,3%
Agosto	17.406	17.487	0,5%	93.103	102.111	9,7%
Septiembre	6.993	9.223	31,9%	24.196	33.412	38,1%
Octubre	2.199	6.511	196,1%	9.815	24.611	150,7%
Noviembre	173	2.178	1159,0%	2.063	9.007	336,6%
Diciembre	215	—	—	3.306	—	—
TOTAL	47.673	65.125	36,6%	209.300	310.382	48,3%

Fuente: INE. Datos 2021 definitivos
Las sumas parciales pueden no coincidir con los datos globales publicados por el INE

II.3. Indicadores de rentabilidad del sector hotelero en Asturias: ADR y RevPAR

El INE elabora dos Indicadores de Rentabilidad del Sector Hotelero (IRSH):

- La Tarifa Media Diaria o ADR (*Average Daily Rate*) que se define como los ingresos⁴ medios diarios obtenidos por habitación ocupada.
- Los Ingresos por Habitación Disponible o RevPAR (*Revenue per Available Room*) que depende de la ocupación registrada. $\text{RevPAR} = \text{ADR} \times \text{Grado de ocupación por habitaciones}$.

La Tarifa Media Diaria (ADR) de los hoteles asturianos en 2021 es de 70,9 euros de media, cifra que ha subido un 3,1% en comparación con el año pasado. Los ingresos por habitación disponible (RevPAR) también se incrementan, un 21,1%, hasta alcanzar los 31,2 euros (Figura II.30).

Figura II.30: Indicadores de Rentabilidad del Sector Hotelero

IRSH	ADR (en euros)	Tasa de variación interanual	RevPAR (en euros)	Tasa de variación interanual
2021	70,9	3,1%	31,2	21,1%
2020	68,8	12,1%	25,8	-9,3%
2019	61,4	-2,4%	28,4	2,3%
2018	62,9	2,2%	27,7	1,3%
2017	61,5	2,8%	27,4	3,2%
2016	59,9	5,8%	26,5	11,5%
2015	56,6	1,4%	23,8	14,2%
2014	55,8	-2,3%	20,8	2,2%
2013	57,1	-1,6%	20,4	2,7%
2012	58,1	-4,7%	19,9	-12,3%
2011	60,9	-0,1%	22,6	1,4%
2010	61,0	-2,2%	22,3	-4,3%

Fuente: INE. Datos definitivos

La Tarifa Media Diaria (ADR) de los hoteles asturianos alcanza su máximo en agosto, con una media de 95,94 euros, mientras que el

⁴ En ambas definiciones los ingresos hacen referencia a los percibidos por los hoteleros por la prestación del servicio de alojamiento, sin incluir otro tipo de servicios que sí pueda ofrecer el establecimiento, como pueden ser

servicios de restauración, mini bar, spa, gimnasio, organización de reuniones o eventos...

mínimo se sitúa en *febrero* con 44,91 euros. El valor máximo del RevPAR también se registra en *agosto*, 78,63 euros de media por habitación ocupada, mientras la rentabilidad mínima de 7,58 euros se obtiene en *enero* (Figura II.31).

Figura II.31: Indicadores de Rentabilidad del Sector Hotelero en Asturias. Años 2020–2021 (euros)

ASTURIAS	2020		2021	
	ADR	RevPAR	ADR	RevPAR
Enero	56,24	16,94	45,10	7,58
Febrero	53,41	20,31	44,91	8,46
Marzo	50,21	9,80	46,19	9,30
Abril	0,00	0,00	46,18	9,58
Mayo	—	—	52,54	13,51
Junio	—	—	60,63	21,81
Julio	72,58	39,16	76,03	46,93
Agosto	88,74	61,46	95,94	78,63
Septiembre	61,25	23,47	65,80	36,41
Octubre	57,37	12,16	63,23	29,80
Noviembre	42,93	5,04	56,66	18,49
Diciembre	45,47	7,02	57,01	17,03

Fuente: INE. Datos definitivos

En el primer trimestre de 2021 las cifras de ADR de los hoteles asturianos se sitúan por debajo de las de 2020, invirtiéndose esta situación el resto del año. Esos descensos del primer trimestre se han trasladado también a los datos de rentabilidad (Figura II.32).

Las tasas medias de ocupación (por plazas y por habitaciones), han registrado en el primer trimestre variaciones negativas que, junto con la disminución de la tarifa media diaria, ha supuesto una merma de la rentabilidad hotelera en ese periodo. En los últimos meses del año, especialmente en *noviembre*, se incrementa notablemente la rentabilidad hotelera debido sobre todo a un aumento en la tasa de ocupación por habitaciones (Figura II.33).

Figura II.32: Evolución de los Indicadores de Rentabilidad del Sector Hotelero en Asturias. Años 2020–2021 (euros)



Figura II.33: Tasas de variación comparadas de ocupación, ADR y RevPAR en Asturias. Año 2021



En 2021, los hoteles de Gijón presentan un ADR medio superior al de los alojamientos hoteleros de Oviedo, salvo en los meses de *febrero, octubre, noviembre y diciembre*. Por su parte, el

RevPAR, de los hoteles en Gijón es también superior al registrado por los de Oviedo durante todo el año salvo en *febrero, mayo, noviembre y diciembre* (Figura II.34).

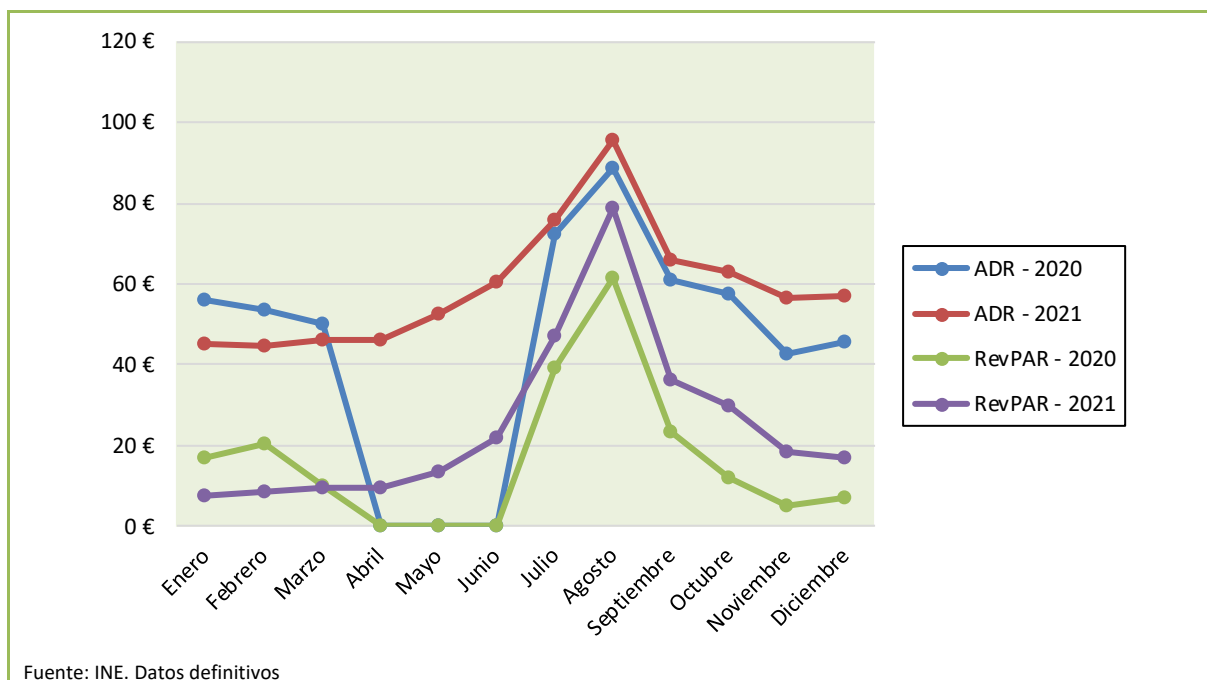
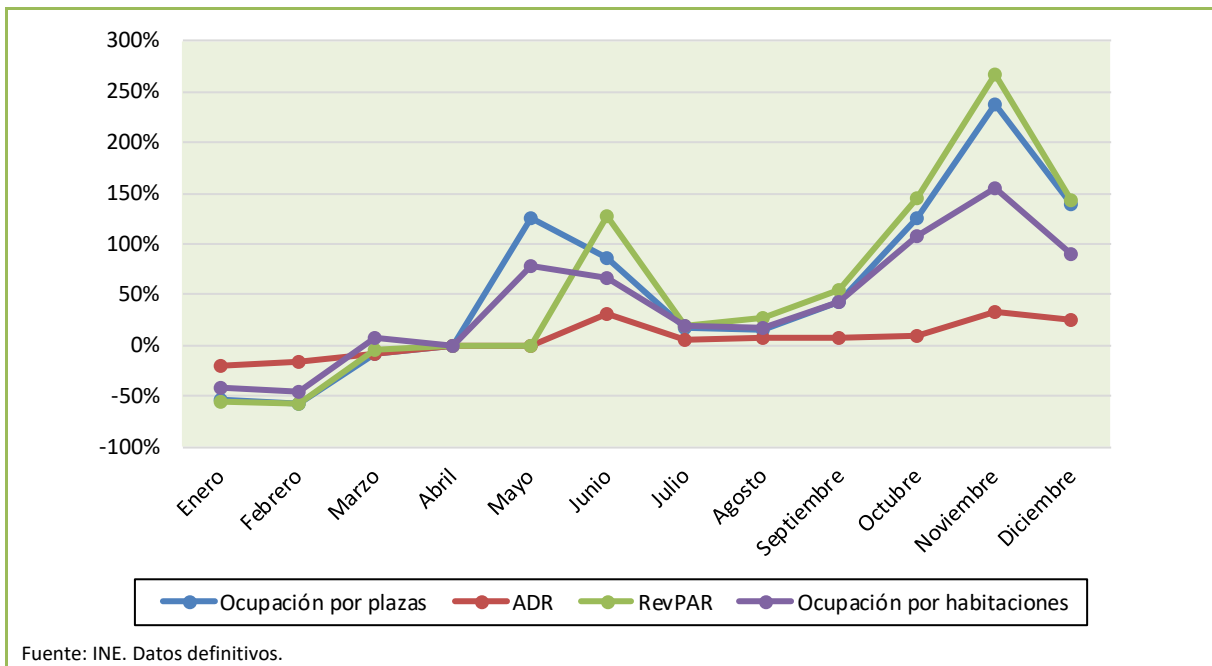
Figura II.34: Evolución de los Indicadores de Rentabilidad del Sector Hotelero en Asturias, Gijón y Oviedo. Año 2021 (euros)

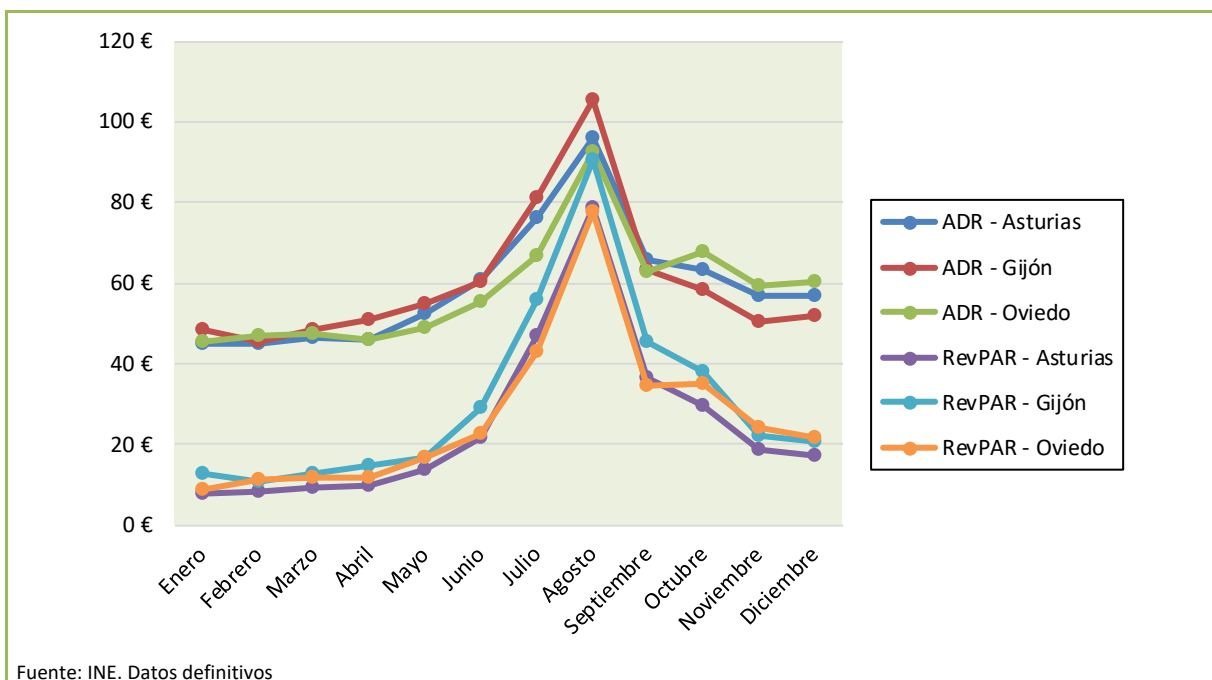

La tasa de variación interanual del ADR es negativa durante el primer trimestre tanto en Oviedo como en Gijón. Oviedo presenta variaciones positivas superiores a las de Gijón en julio, agosto, noviembre y diciembre. Gijón solo supera las tasas positivas de Oviedo en septiembre y octubre.

En cuanto al comportamiento en la variación interanual del RevPAR, tiene una tendencia bastante similar en las dos ciudades, con tasas negativas en el primer trimestre del año que luego crecen de forma sostenida hasta noviembre (Figura II.35/II.36).

Figura II.35: Tasas de variación comparadas de la Tarifa Media Diaria (ADR) en Gijón y Oviedo. Año 2021



Figura II.36: Tasas de variación comparadas de los Ingresos por Habitación Disponible (RevPAR) en Gijón y Oviedo. Año 2021



A continuación se anexan las tablas de ADR y RevPAR y su comparativa anual (Figura II.37/II.38/II.39).

Figura II.37: Indicadores de Rentabilidad del Sector Hotelero en Gijón. Años 2020–2021 (euros)

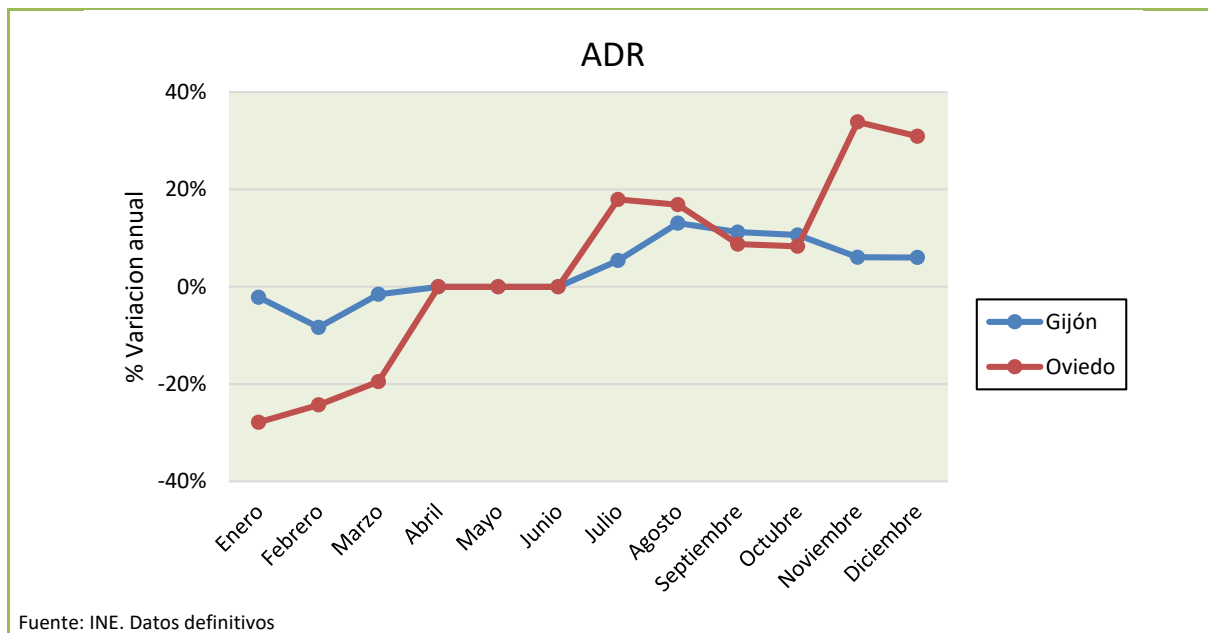
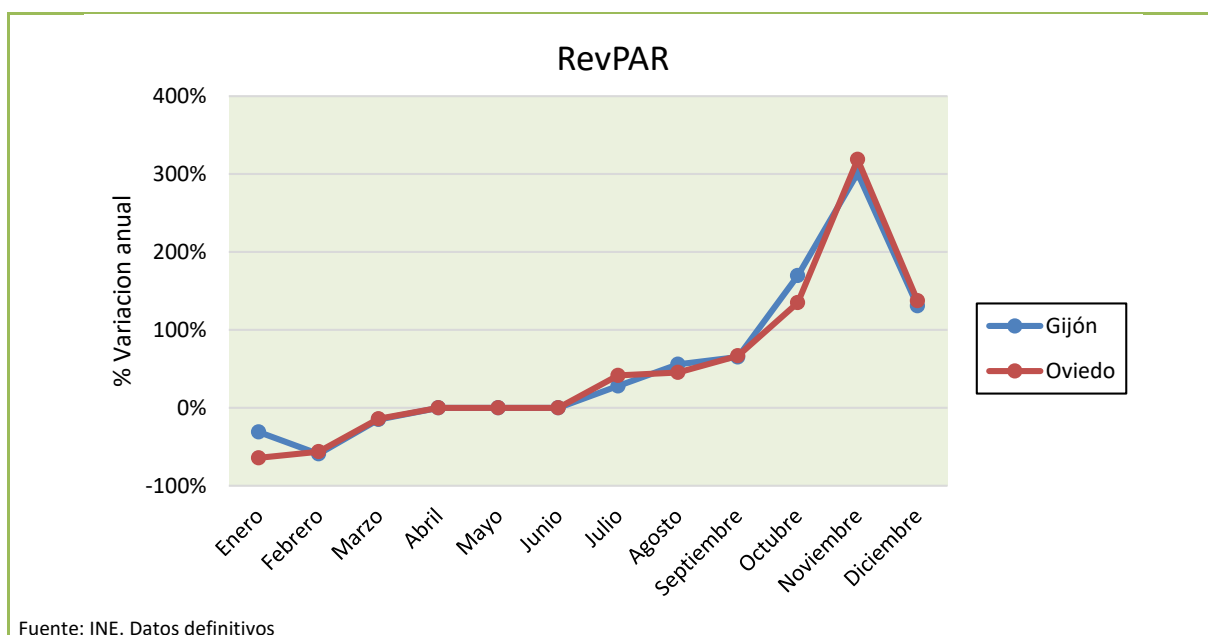
GIJÓN	ADR		RevPAR	
	2020	2021	2020	2021
Enero	49,34	48,28	18,04	12,45
Febrero	49,55	45,42	26,17	10,68
Marzo	49,30	48,54	14,73	12,52
Abril	0,00	50,92	0,00	14,73
Mayo	—	55,08	—	16,42
Junio	—	60,17	—	29,15
Julio	76,85	81,00	43,59	55,82
Agosto	93,51	105,73	58,20	90,69
Septiembre	56,90	63,29	27,65	45,67
Octubre	52,93	58,56	14,01	37,78
Noviembre	47,44	50,32	5,55	22,27
Diciembre	49,15	52,11	8,99	20,76

Fuente: INE. Datos definitivos

Figura II.38: Indicadores de Rentabilidad del Sector Hotelero en Oviedo. Años 2020–2021 (euros)

OVIEDO	ADR		RevPAR	
	2020	2021	2020	2021
Enero	62,65	45,20	24,05	8,61
Febrero	62,06	46,99	25,08	10,97
Marzo	59,13	47,60	13,55	11,65
Abril	0,00	45,83	0,00	11,85
Mayo	—	48,72	—	16,63
Junio	—	55,57	—	22,67
Julio	56,54	66,69	30,26	42,85
Agosto	79,15	92,51	53,31	77,52
Septiembre	57,71	62,77	20,85	34,76
Octubre	62,60	67,81	14,84	34,86
Noviembre	44,48	59,55	5,77	24,16
Diciembre	46,21	60,51	9,11	21,63

Fuente: INE. Datos definitivos

⁵ El modelo de impacto utiliza las Tablas Input–Output de la economía asturiana elaborado por SADEI: Cuentas Regionales de Asturias: Marco Input–Output. Disponible en www.sadei.es.

Figura II.39: Variaciones porcentuales anuales en los Indicadores de Rentabilidad del Sector Hotelero en Gijón y Oviedo. Año 2021

2021 %	GIJÓN		OVIEDO	
	VARIACIÓN	ADR	RevPAR	ADR
Enero	–2,1%	–31,0%	–27,9%	–64,2%
Febrero	–8,3%	–59,2%	–24,3%	–56,3%
Marzo	–1,5%	–15,0%	–19,5%	–14,0%
Abril	—	—	—	—
Mayo	—	—	—	—
Junio	26,6%	172,4%	23,5%	85,6%
Julio	5,4%	28,1%	18,0%	41,6%
Agosto	13,1%	55,8%	16,9%	45,4%
Septiembre	11,2%	65,2%	8,8%	66,7%
Octubre	10,6%	169,7%	8,3%	134,9%
Noviembre	6,1%	301,3%	33,9%	318,7%
Diciembre	6,0%	130,9%	30,9%	137,4%

Fuente: INE. Datos definitivos

II.4. Aportación del turismo a la economía asturiana

La aplicación de un modelo de análisis input–output actualizado con el Marco Input–Output regional de 2015 (MIOA–2015) ⁵ permite estimar el valor añadido bruto turístico para Asturias en 1.979.767 miles de euros. Tomando como referencia las estimaciones del VAB de Asturias para 2021 publicadas por el INE ⁶, el turismo representa para la economía asturiana un 9,34%, considerando los efectos directos, indirectos e inducidos (Figura II.40).

⁶ INE. Contabilidad Regional de España. Serie 2000–2021, publicada 19/12/2022.

Figura II.40: Aportación del turismo a la economía asturiana 2015–2021 (miles de euros)

VAB TURÍSTICO	EFFECTOS DIRECTOS	EFFECTOS INDIRECTOS	EFFECTOS INDUCIDOS	VAB TURÍSTICO TOTAL	TOTAL VAB REGIONAL ASTURIAS
VAB 2021	1.167.272	500.655	311.840	1.979.767	21.189.858 ⁽¹⁾
Aportación al VAB	5,51%	2,36%	1,47%	9,34%	
VAB 2020	839.764	360.184	258.551	1.458.498	19.602.321 ⁽²⁾
Aportación al VAB	4,28%	1,84%	1,32%	7,44%	
VAB 2019	1.369.994	588.315	342.520	2.300.829	21.498.070 ⁽³⁾
Aportación al VAB	6,37%	2,74%	1,59%	10,70%	
VAB 2018	1.217.729	522.784	304.678	2.045.191	21.122.796 ⁽³⁾
Aportación al VAB	5,76%	2,47%	1,44%	9,68%	
VAB 2017	1.296.877	557.196	325.294	2.179.366	20.522.018 ⁽³⁾
Aportación al VAB	6,32%	2,72%	1,59%	10,62%	
VAB 2016	1.186.742	508.991	298.008	1.993.740	19.685.156 ⁽³⁾
Aportación al VAB	6,03%	2,59%	1,51%	10,13%	
VAB 2015	1.123.076	481.305	282.706	1.887.087	19.278.755 ⁽³⁾
Aportación al VAB	5,83%	2,50%	1,47%	9,79%	

Fuente: SITA. Elaboración a partir de TIOA 2015 (SADEI) e INE.
⁽¹⁾ VAB Regional de Asturias. Serie 2000-2021 Publicado: 19/12/2022.
⁽²⁾ VAB Regional de Asturias. Datos INE Año 2020 Avance Serie 2000-2020 Publicado: 17/12/2021.
⁽³⁾ VAB Regional de Asturias. Datos INE Año 2019 Provisional; Año 2018 y restantes definitivos, de acuerdo con los datos de Contabilidad Regional de España, Serie 2000–2020 BASE 2010 publicados el 17/12/2021.
 El modelo de impacto utiliza las Tablas Input–Output de la economía asturiana elaborado por SADEI: Cuentas Regionales de Asturias: Marco Input–Output. Disponible en www.sadei.es.

El turismo también tiene un efecto positivo sobre el empleo, estimándose su aportación para 2021 y con las nuevas TIOA 2015, en un 11,29% del conjunto del empleo generado por

la economía asturiana, con un total de 42.647 empleos, considerando los efectos directos, indirectos e inducidos (Figura II.41).

Figura II.41: Aportación del turismo al empleo en Asturias 2015–2021

EMPLEO TURÍSTICO	EFFECTOS DIRECTOS	EFFECTOS INDIRECTOS	EFFECTOS INDUCIDOS	EMPLEO TURÍSTICO	TOTAL EMPLEO ASTURIAS ⁽¹⁾
Empleo 2021	29.483	7.732	5.432	42.647	377.843
Aportación al empleo	7,80%	2,05%	1,44%	11,29%	
Empleo 2020	26.319	5.669	4.595	36.583	370.697
Aportación al empleo	7,10%	1,53%	1,24%	9,87%	
Empleo 2019	32.554	9.411	6.168	48.134	378.759
Aportación al empleo	8,60%	2,48%	1,63%	12,71%	
Empleo 2018	29.386	8.463	5.559	43.408	377.064
Aportación al empleo	7,79%	2,24%	1,47%	11,51%	
Empleo 2017	31.916	9.124	6.027	47.067	371.853
Aportación al empleo	8,58%	2,45%	1,62%	12,66%	
Empleo 2016	29.667	8.473	5.608	43.748	365.876
Aportación al empleo	8,11%	2,32%	1,53%	11,96%	
Empleo 2015	28.105	8.003	5.325	41.434	365.785
Aportación al empleo	7,68%	2,19%	1,46%	11,33%	

Fuente: SITA. Elaboración a partir de TIOA 2015 (SADEI).

⁽¹⁾ Dato del empleo turístico en Asturias de 2021 a 2015 publicado por SADEI (Empleo según condición laboral y sector de actividad (R4). Empleo: Número de puestos de trabajo estimados en Asturias dentro de cada rama de actividad económica y distribuida territorialmente en los 78 concejos de la Comunidad.

Se ha seguido la recomendación de la OIT y de Eurostat de considerar como ocupados a los trabajadores en ERTE debido a la COVID-19. El modelo de impacto utiliza las Tablas Input–Output de la economía asturiana elaborado por SADEI: Cuentas Regionales de Asturias: Marco Input–Output. Disponible en www.sadei.es.

III. La demanda turística

Este capítulo analiza las principales características de la demanda turística durante su estancia en Asturias. Para su elaboración se han utilizado los microdatos procedentes de tres operaciones estadísticas diferentes del Instituto Nacional de Estadística (INE) particularizados para Asturias: por un lado, la Encuesta de turismo de residentes en España, y por otro la Estadística de movimientos turísticos en frontera (Frontur) y la Encuesta de gasto turístico (Egatur) que describen el comportamiento turístico de los no residentes.

III.1. Encuesta de turismo de residentes

La Encuesta de turismo de residentes del INE proporciona estimaciones periódicas de los viajes realizados por la población residente en España y sus principales características. Como se ha indicado anteriormente, los resultados que se presentan a continuación se han obtenido a partir de la explotación de los microdatos para Asturias.

III.1.1. Viajes y duración media

Los residentes en España realizan 3.156.575 *viajes* con destino principal Asturias en 2021, un 15,2% más en relación con 2020. La *duración media de los viajes* ha disminuido un 4,3% respecto al año anterior, alcanzando 4,82 noches frente a las 5,03 registradas en 2021. Sin embargo, el incremento del número de *viajes* ha compensado el descenso de la *duración media de los viajes* y como consecuencia han

aumentado las *pernoctaciones* un 10,2%, situándose en 15.215.578 (Figura III.1).

Figura III.1: Viajes y duración media

VIAJES Y DURACIÓN MEDIA	2020	2021	% Var. 21/20
Viajes	2.741.192	3.156.575	15,2%
Duración media de los viajes	5,03	4,82	-4,3%
Pernoctaciones	13.801.796	15.215.578	10,2%

Fuente: elaboración propia a partir de microdatos del INE

La duración del viaje a Asturias de los turistas residentes en España fue *de 1 a 3 noches* en un 58,1% de los casos, mientras que en un 29,8% es *de 4 a 7 noches* y el 12,1% tiene una duración de *más de 7 noches* (Figura III.2).

Figura III.2: Duración del viaje (%)

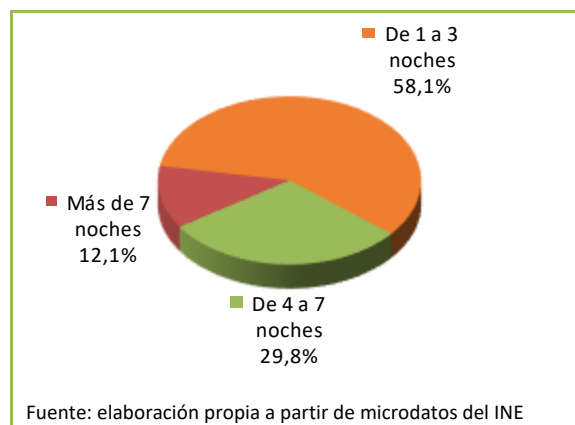

Si analizamos los viajes por meses, se aprecia que en *enero* y *febrero* de 2020 fueron muy superiores a los realizados en los mismos meses de 2021. A partir de *marzo*, las cifras de 2021 son más elevadas que las de 2020 a excepción de *julio* y *septiembre* (Figura III.3).

Figura III.3: Viajes por mes. Años 2020–2021

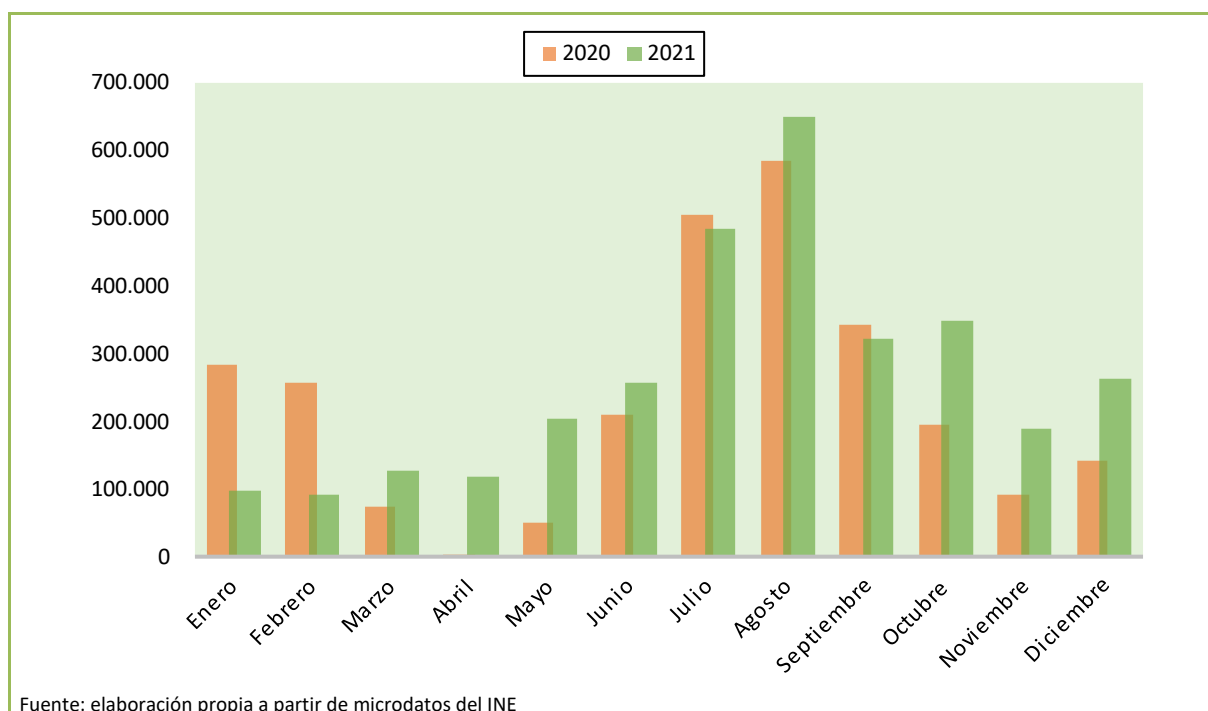

El 35,5% de los viajes con destino Asturias corresponden a *viajes de fin de semana*, situándose a continuación las *vacaciones de verano*, con un 26,8% (Figura III.4).

Figura III.4: Tipo de viaje (%)

TIPO DE VIAJE	Residentes
Viajes de fin de semana	35,5
Vacaciones de verano (*)	26,8
Viajes de puente	5,5
Vacaciones de Navidad	3,7
Desplazamiento al centro de trabajo	3,4
Trabajo	2,5
Vacaciones de Semana Santa	0,8
Estudio	0,1
Otros viajes	21,7

Fuente: elaboración propia a partir de microdatos del INE
 (*) Se consideran vacaciones de verano los viajes de cinco o más noches, realizados entre junio y septiembre, por cualquier motivo que no sea de salud, estudios, trabajo o incentivos

III.1.2. Motivo, alojamiento y transporte principal

En 2021 los viajes realizados a Asturias por *ocio, recreo y vacaciones* representan un 58,6%, mientras que los desplazamientos para *visitar a familiares o amigos* suponen un 28,6% (Figura III.5).

Figura III.5: Motivo del viaje (%)

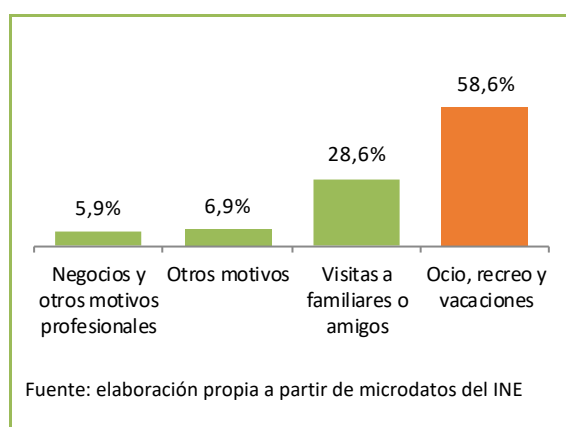

La *vivienda de familiares o amigos* es el alojamiento principal más frecuente, alcanzando un 34,1%. A continuación, se sitúa la *vivienda en propiedad*, con un 22,5%. El *alojamiento hotelero* y la *vivienda en alquiler* suponen un 18,5% y un 11,4% respectivamente (Figura III.6).

Figura III.6: Alojamiento principal (%)

ALOJAMIENTO PRINCIPAL	Residentes
Alojamiento de mercado (*)	42,1
Hotelero	18,5
Vivienda en alquiler	11,4
Resto de mercado	12,1
Alojamiento no de mercado	57,9
Vivienda de familiares o amigos	34,1
Vivienda en propiedad	22,5
Resto de no mercado	1,4

Fuente: elaboración propia a partir de microdatos del INE
 (*) El INE distingue dos grupos principales de alojamiento, en función de si ha habido o no transacción monetaria: de mercado (alojamiento de pago) o de no mercado

Predominan las reservas a través de una página web especializada, con un 21,7%, seguidas de las efectuadas en una agencia de viajes o turoperador a través de su web o app, con un 19,3%, y directamente con el hotel presencialmente, por mail o por teléfono, con un 15,5% (Figura III.7).

Figura III.7: Reserva del alojamiento (%)

RESERVA DEL ALOJAMIENTO	Residentes
A través de página web especializada	21,7
En una agencia de viajes o turoperador a través de su web o app	19,3
Directamente con el hotel presencialmente, por mail o por teléfono	15,5
Directamente con el hotel a través de su web o app	13,1
Directamente con el propietario presencialmente, por mail o por teléfono	11,0
No sabe	9,7
Directamente con el propietario a través de su web o app	5,1
En una agencia inmobiliaria presencialmente, por mail o por teléfono	1,9
En una agencia inmobiliaria a través de su web o app	1,8
En una agencia de viajes o turoperador presencialmente, por mail o por teléfono	0,8

Fuente: elaboración propia a partir de microdatos del INE

El *vehículo propio* es el medio de transporte más utilizado para venir a Asturias, con un 90,3%, seguido del *autobús* y del *transporte aéreo*, con un 4% y un 2,7% respectivamente (Figura III.8).

Figura III.8: Medio de transporte (%)

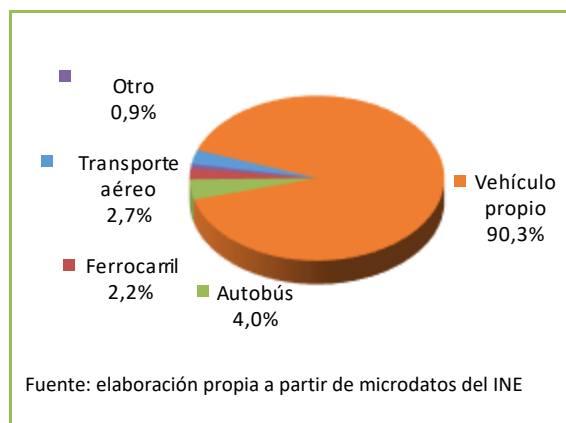

III.1.3. Comunidades autónomas de origen

El turismo *nacional* alcanza un 56,8%, mientras que el realizado por los residentes en Asturias, supone el 43,2%. Madrid es el principal mercado emisor, con un 21%, seguido de Castilla y León, con un 9,1%, y del País Vasco, con un 5,1% (Figura III.9).

Figura III.9: Comunidad autónoma de residencia (%)

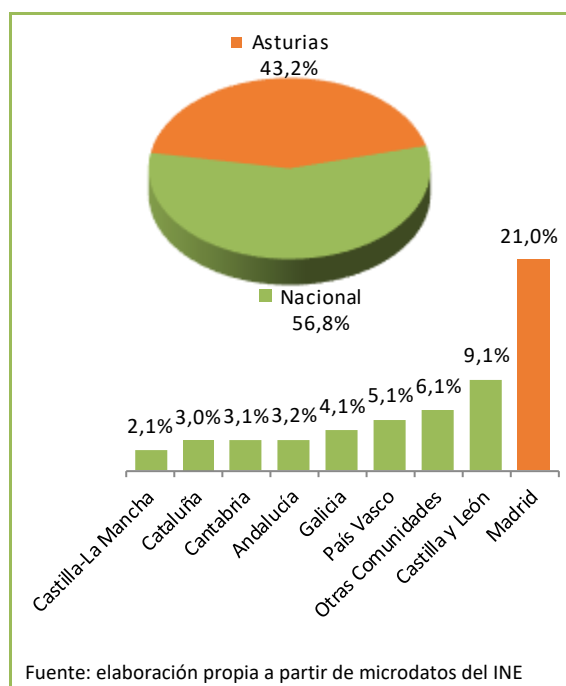

III.1.4. Gasto de los viajes

El *gasto medio por persona* en el viaje ha sido de 244,41 euros con un *gasto medio diario por persona* de 50,70 euros. Estas cifras suponen respectivamente, un 15,9% y un 21,1% más que el año pasado. El presupuesto diario por persona destinado por los turistas residentes en España a su estancia en Asturias tiene entre sus principales partidas el *alojamiento*, 15,53 euros, el *gasto en bares y restaurantes*, 13,47 euros y el *transporte*, 9,82 euros (Figura III.10).

Figura III.10: Gastos (euros)

GASTOS	2020	2021	% Var. 21/20
Gasto medio por persona	210,80	244,41	15,9%
Gasto medio diario por persona	41,87	50,70	21,1%
En alojamiento	10,37	15,53	49,8%
En bares y restaurantes	11,00	13,47	22,5%
En transporte	8,37	9,82	17,3%
Otros gastos	12,13	11,88	-2,0%

Fuente: elaboración propia a partir de microdatos del INE

III.2. Estadística de movimientos turísticos en frontera (Frontur)

El objetivo principal de la Encuesta de Movimientos turísticos en frontera es estimar mensualmente el número de visitantes no residentes en España que llegan a nuestro país, así como conocer las características principales de los viajes que realizan esos visitantes. Para la elaboración de los resultados que figuran a continuación se han utilizado los microdatos del INE para Asturias.

III.2.1. Llegada de turistas internacionales

Asturias recibe en 2021 la visita de 161.462 turistas internacionales, un 75,1% más que en 2020.

Por meses, la llegada de turistas internacionales en *enero*, *febrero* y *marzo* de 2020 fue muy superior a la del mismo periodo de 2021. El resto del año, las cifras de 2021 son más elevadas que las de 2020 (Figura III.11).

Figura III.11: Llegada de turistas internacionales por meses. Años 2020–2021

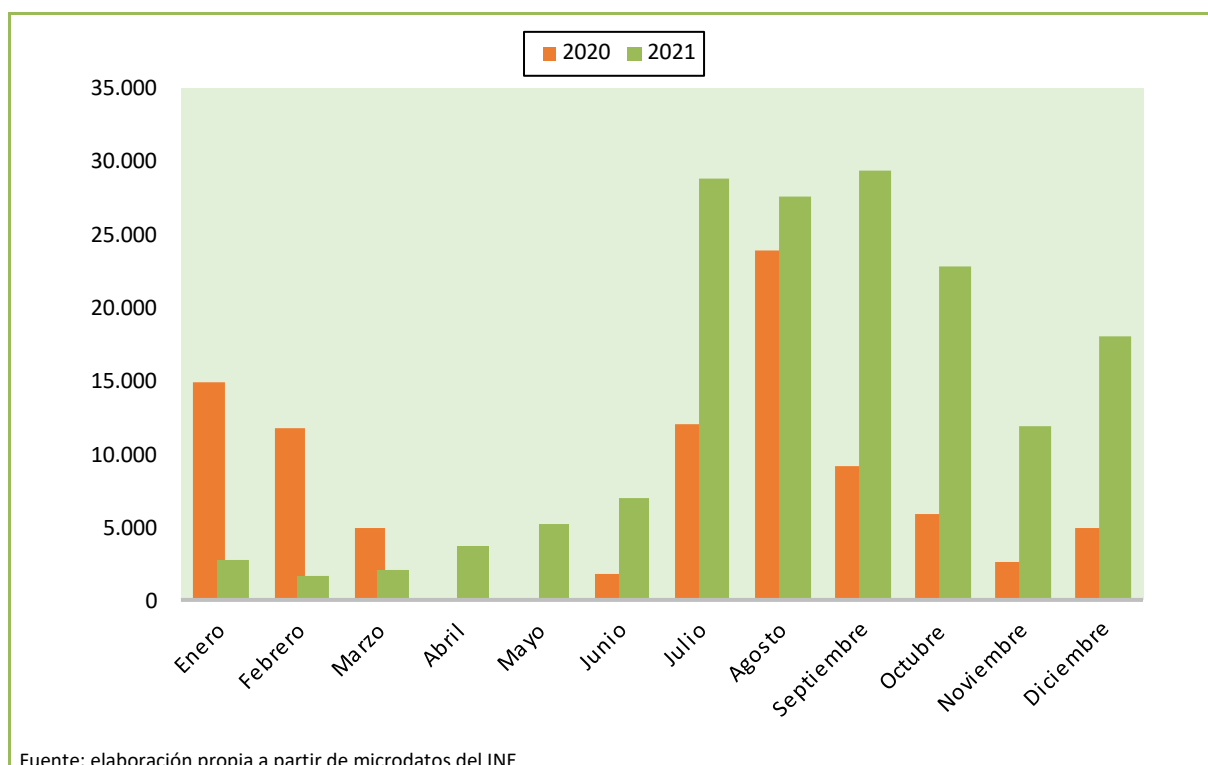

El mercado extranjero más relevante es *Francia* con un 30,8%, situándose a continuación *Portugal* y *Alemania*, con un 17,2% y un 8,9%

respectivamente. El *Reino Unido*, con un 7,1% y *Bélgica*, con un 6,3% también alcanzan cifras muy significativas (Figura III.12).

Figura III.12: País de residencia habitual (%)

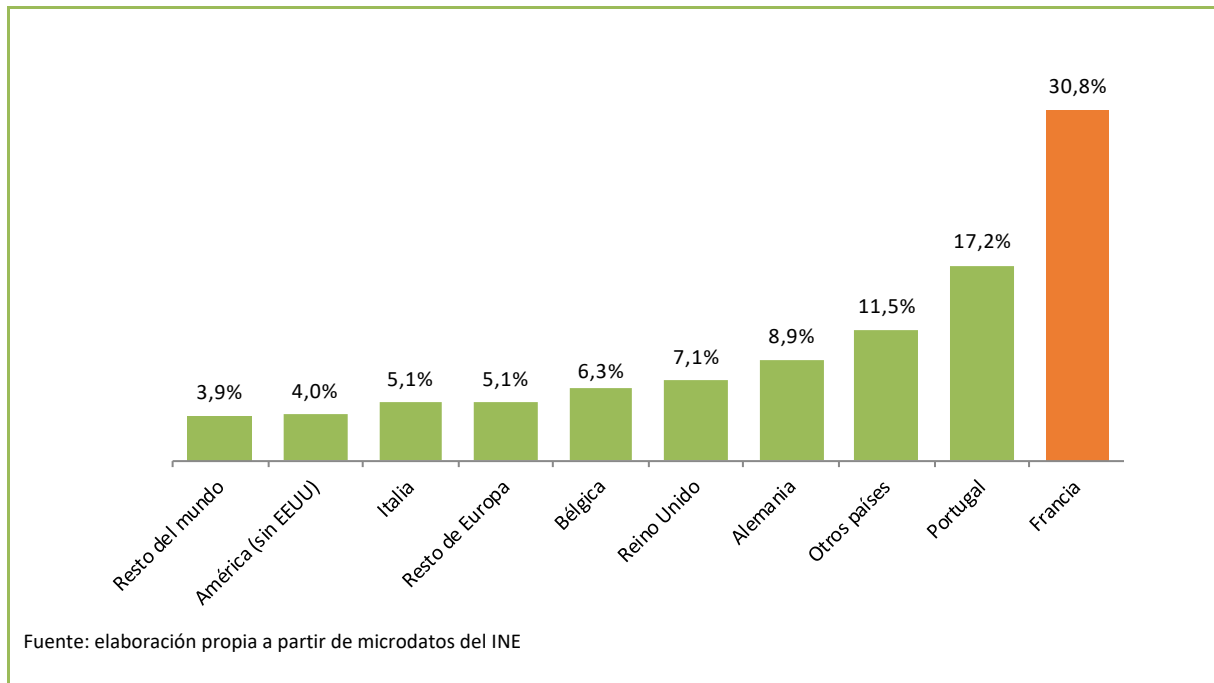

III.2.2. Vías de acceso y forma de alojamiento principal

La *carretera* es la que sirve de entrada al mayor número de turistas, con un 61,6% seguida del *aeropuerto*, con un 35,8% (Figura III.13).

Figura III.13: Vías de acceso (%)

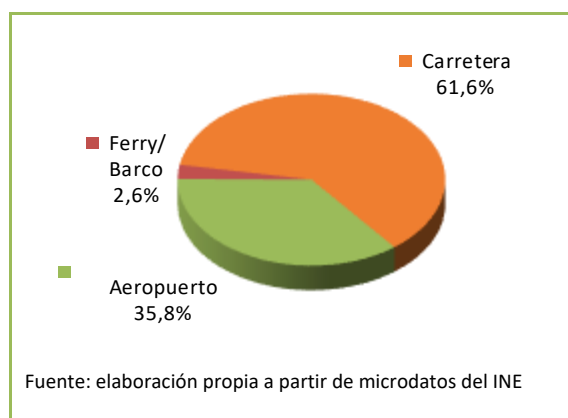

Los *hoteles y similares* son los alojamientos más utilizados durante la estancia, con un 53,4%, seguidos de la *vivienda de familiares o amigos*, con un 20,1%, y de los *campings*, con un 13% (Figura III.14).

Figura III.14: Tipo de alojamiento (%)

ALOJAMIENTO PRINCIPAL	Frontur
Alojamiento de mercado (*)	71,2
<i>Hoteles y similares</i>	53,4
<i>Camping</i>	13,0
<i>Alojamiento alquiler</i>	3,1
<i>Casa rural</i>	1,4
<i>Otro alojamiento de mercado</i>	0,2
Alojamiento no de mercado	28,8
<i>Vivienda familiares/amigos</i>	20,1
<i>Vivienda en propiedad</i>	7,1
<i>Otro alojamiento no mercado</i>	1,7

Fuente: elaboración propia a partir de microdatos del INE
 (*) El INE distingue dos grupos principales de alojamiento, en función de si ha habido o no transacción monetaria: de mercado (alojamiento de pago) o de no mercado

III.2.3. Motivo principal, duración de la estancia y organización del viaje

Durante 2021, los viajes con destino Asturias de los turistas extranjeros fueron en un 66,1% por ocio y vacaciones. Los motivos personales (salud, familia) suponen un 16,1% y los negocios un 11,6% (Figura III.15).

Figura III.15: Motivo del viaje (%)

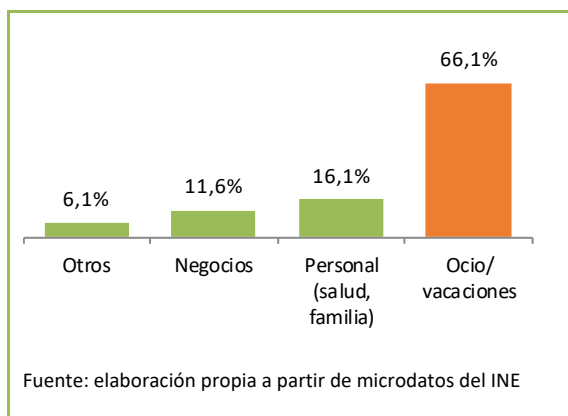

En cuanto a la duración de la estancia, un 33,5% de los turistas extranjeros pasa de 4 a 7 noches en Asturias, mientras que un 30,8% permanece de 8 a 15 noches y un 15% más de 15 (Figura III.16).

Figura III.16: Duración de la estancia (%)

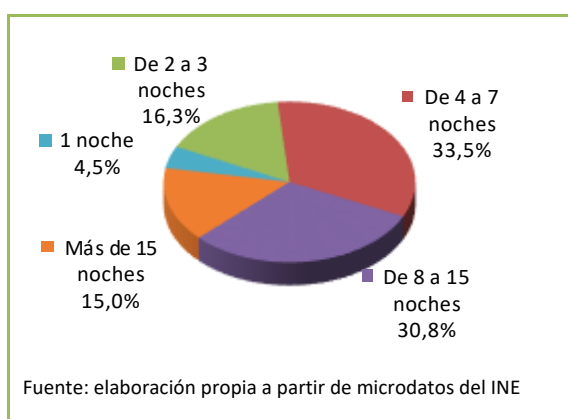

Por último, tan solo un 5,5% de los turistas extranjeros han viajado a Asturias con un

paquete turístico frente a un mayoritario 94,5% que ha organizado el viaje por su cuenta.

III.3. Encuesta de gasto turístico (Egatur)

La Encuesta de gasto turístico del INE tiene como objetivo principal conocer el gasto turístico de los visitantes extranjeros a su salida de España. Los resultados que se exponen a continuación se han obtenido a partir de la explotación estadística de los microdatos correspondientes a Asturias.

El gasto total realizado por los turistas internacionales que visitaron el Principado de Asturias en 2021 alcanza los 182,16 millones de euros, lo que supone un aumento del 65,7% respecto al año anterior, que fue de 109,91 millones.

El gasto medio por turista se sitúa en 1.128,21 euros, con una disminución anual del 5,3%. Por su parte, el gasto medio diario por persona baja un 22,5%, hasta los 86,62 euros. La duración media de los viajes de los turistas internacionales es de 13 noches, lo que supone 2,4 noches más que en 2020 (Figura III.17).

Figura III.17: Gasto (euros) y duración de los viajes (noches)

GASTO Y DURACIÓN DE LOS VIAJES	2020	2021	% Var. 21/20
Gasto medio por persona	1.191,83	1.128,21	-5,3%
Gasto medio diario por persona	111,72	86,62	-22,5%
Duración media de los viajes	10,7	13,0	22,1%

Fuente: elaboración propia a partir de microdatos del INE

IV. La oferta de alojamientos turísticos

Este epígrafe estudia la estructura de la oferta turística de los establecimientos de alojamiento colectivo ubicados en el Principado de Asturias, cuantificándola en términos de plazas y número de establecimientos. Además, se analiza su evolución y distribución territorial por concejos.

La oferta de plazas de alojamiento turístico⁷ en Asturias en 2021 alcanza un total de 97.277 plazas repartidas en 5.604 establecimientos, lo que supone un incremento en relación con el año anterior del 1,2% y del 4% respectivamente.

La *hotelería* es la tipología más relevante en cuanto al total de plazas de Asturias, ya que acumula un 30%, concentrando 29.208 plazas repartidas en 774 establecimientos. No obstante, se reduce en un establecimiento, manteniéndose prácticamente igual la oferta de plazas. El incremento en la oferta de *hoteles de 4 y 2 estrellas*, así como de las *pensiones*, ha permitido compensar la disminución en categorías medias y bajas (*3 y 1 estrellas*) y mantener cifras similares a las del año pasado en términos de plazas. Los *hoteles de 3 estrellas* destacan por poseer la mayor capacidad, 8.221 plazas, y los de *2 estrellas* por su número de establecimientos, 218. Por otra parte, los *hoteles de 4 estrellas* son los que más han crecido durante 2021, un 0,6% en plazas y un 3,1% en número de establecimientos. En el lado

opuesto se sitúan los *hoteles de 3 estrellas* que han visto reducidas sus plazas un 1,3% y los de *1 estrella* con un 1% menos de establecimientos.

Las plazas de los *alojamientos de turismo rural* registran un pequeño incremento del 0,3% respecto a 2020, alcanzando las 18.902, mientras que el número de alojamientos crece un 0,1%, situándose en 1.866 establecimientos. Sin embargo, el comportamiento de las distintas modalidades ha sido desigual. Los *hoteles rurales* han experimentado una reducción del 1,2% en términos de plazas, alcanzando las 2.999 distribuidas en 160 establecimientos. Las *casas de aldea* también disminuyen, un 0,1% en el último año, ofreciendo 7.570 plazas, y alcanzando los 1.145 establecimientos, cifras que suponen un 7,8% y un 20,4% de la oferta regional respectivamente. Los *apartamentos rurales* son la única tipología que ha crecido, contando con 8.333 plazas y 561 establecimientos.

Los *campings* mantienen su capacidad, con 26.499 plazas y 55 establecimientos.

Los *apartamentos turísticos* amplían su oferta de plazas un 8,7% hasta alcanzar las 6.532, pasando el número de establecimientos a 333, un 6,1% más.

⁷ Según la actualización del Registro de Empresas y Actividades Turísticas del Principado de Asturias a diciembre de 2021.

Las plazas en *albergues* se han reducido un 10,9% y los establecimientos un 7,7%, alcanzando un total de 3.173 plazas y 96 establecimientos.

Las *viviendas de uso turístico* son la modalidad que más crece, un 13,7% en plazas y un 13,9%

en establecimientos, situándose en 5.890 plazas repartidas en 1.334 establecimientos.

Finalmente, las *viviendas vacacionales* incrementaron sus plazas un 4,4% hasta 7.073, y un 3,6% sus establecimientos hasta los 1.146 (Figura IV.1/IV.2/IV.3/IV.4).

Figura IV.1: Plazas de alojamiento colectivo

ALOJAMIENTO	2020	2021	% Δ	% s/total
Hoteles 5 Estrellas	1.030	1.030	0,0%	1,1%
Hoteles 4 Estrellas	7.860	7.907	0,6%	8,1%
Hoteles 3 Estrellas	8.331	8.221	-1,3%	8,5%
Hoteles 2 Estrellas	6.228	6.240	0,2%	6,4%
Hoteles 1 Estrella	2.355	2.346	-0,4%	2,4%
Total Hoteles (*)	25.804	25.744	-0,2%	26,5%
Hostales	372	372	0,0%	0,4%
Pensiones	3.044	3.092	1,6%	3,2%
Total hotelería	29.220	29.208	0,0%	30,0%
Hoteles Rurales	3.034	2.999	-1,2%	3,1%
Casas de aldea	7.576	7.570	-0,1%	7,8%
Apartamentos Rurales	8.240	8.333	1,1%	8,6%
Total Alojamientos rurales	18.850	18.902	0,3%	19,4%
Camping	26.511	26.499	0,0%	27,2%
Apartamento Turístico	6.009	6.532	8,7%	6,7%
Albergue	3.561	3.173	-10,9%	3,3%
Viviendas de uso Turístico	5.181	5.890	13,7%	6,1%
Viviendas Vacacionales	6.772	7.073	4,4%	7,3%
Total plazas	96.104	97.277	1,2%	100,0%

Dentro de Hoteles se incluyen las plazas de Hoteles-Apartamentos: 1.497 plazas.

* Las plazas de Casonas Asturianas ascienden a un total de 750, repartidas entre Hoteles Rurales y Hoteles.

* Núcleo de turismo rural: las plazas de los núcleos vacacionales con la especialización de turismo rural, al ser complejos de alojamientos de una o varias modalidades de turismo rural, se encuentran integradas en su modalidad correspondiente, alcanzando un total de 137 plazas.

Fuente: SITA a partir del Registro de Empresas y Actividades Turísticas del Principado de Asturias

Figura IV.2: Establecimientos de alojamiento colectivo

ALOJAMIENTO	2020	2021	% Δ	% s/total
Hoteles 5 Estrellas	8	8	0,0%	0,1%
Hoteles 4 Estrellas	65	67	3,1%	1,2%
Hoteles 3 Estrellas	155	155	0,0%	2,8%
Hoteles 2 Estrellas	219	218	-0,5%	3,9%
Hoteles 1 Estrella	98	97	-1,0%	1,7%
Total Hoteles (*)	545	545	0,0%	9,7%
Hostales	11	11	0,0%	0,2%
Pensiones	219	218	-0,5%	3,9%
Total hotelería	775	774	-0,1%	13,8%
Hoteles Rurales	161	160	-0,6%	2,9%
Casas de aldea	1.149	1.145	-0,3%	20,4%
Apartamentos Rurales	555	561	1,1%	10,0%
Total Alojamientos rurales	1.865	1.866	0,1%	33,3%
Camping	55	55	0,0%	1,0%
Apartamento Turístico	314	333	6,1%	5,9%
Albergue	104	96	-7,7%	1,7%
Viviendas de uso Turístico	1.171	1.334	13,9%	23,8%
Viviendas Vacacionales	1.106	1.146	3,6%	20,4%
Total establecimientos	5.390	5.604	4,0%	100,0%

Dentro de Hoteles se incluyen los Hoteles-Apartamentos: 36 establecimientos.

* Los establecimientos de Casonas Asturianas ascienden a un total de 35, repartidos entre Hoteles Rurales y Hoteles.

* Núcleo de turismo rural: los establecimientos de los núcleos vacacionales con la especialización de turismo rural, al ser complejos de alojamientos de una o varias modalidades de turismo rural, se encuentran integrados en su modalidad correspondiente, alcanzando un total de 8 establecimientos.

Fuente: SITA a partir del Registro de Empresas y Actividades Turísticas del Principado de Asturias

Figura IV.3: Evolución de la oferta de plazas de alojamiento en Asturias (1990–2005)

		1990	1991	1992	1993	1994	1995	1996	1997	1998	1999	2000	2001	2002	2003	2004	2005
Hoteles	5 estrellas	268	268	270	270	272	270	272	272	394	398	398	398	398	861	861	735
	4 estrellas	1.296	1.296	1.253	1.293	1.388	1.531	1.559	1.571	1.571	1.388	1.650	2.355	2.535	2.606	2.816	4.082
	3 estrellas	2.802	2.999	3.671	3.579	3.712	4.100	3.949	4.452	4.921	5.517	5.872	6.289	6.981	7.718	8.085	8.155
	2 estrellas	1.673	2.227	2.536	2.891	3.028	3.338	3.909	4.227	4.470	4.805	5.118	5.553	6.037	6.429	6.614	6.777
	1 estrella	1.538	1.794	2.358	2.404	2.629	2.535	2.602	2.640	2.714	2.743	2.723	2.564	2.695	2.734	2.761	2.749
Total Hoteles		7.577	8.584	10.088	10.437	11.029	11.774	12.291	13.162	14.070	14.851	15.761	17.159	18.646	20.348	21.137	22.498
Hostales	2 estrellas	2.046	2.045	1.853	1.780	1.643	1.622	818	844	826	764	734	663	663	596	596	596
	1 estrella	810	836	633	645	641	634	627	524	471	471	462	495	423	387	387	369
Total Hostales		2.856	2.881	2.486	2.425	2.284	2.256	1.445	1.368	1.297	1.235	1.196	1.158	1.086	983	983	965
Pensiones		3.513	3.553	3.807	2.857	—	—	2.714	2.831	2.856	2.893	2.960	3.040	3.014	2.985	2.991	2.944
Hoteles Rurales		—	—	—	—	—	—	—	—	—	—	—	—	—	210	474	715
Casas de Aldea		—	—	45	103	172	490	865	1.303	1.752	2.189	2.685	3.214	3.513	3.990	4.464	4.972
Apartamentos Rurales		—	—	—	—	—	—	—	—	—	—	—	—	—	394	872	1.740
Camping		22.729	20.318	27.289	27.707	28.342	28.008	26.617	26.563	27.508	27.554	28.126	28.126	28.126	28.274	27.950	25.988
Apartamentos Turísticos		—	196	260	305	381	541	807	680	786	1.182	1.447	2.035	2.546	3.128	3.447	3.792
Albergues		—	—	—	—	—	—	—	3.028	3.072	3.132	3.075	3.558	3.686	3.668	3.515	3.029
Viviendas de Uso Turístico		—	—	—	—	—	—	—	—	—	—	—	—	—	—	—	—
Viviendas Vacacionales		—	—	—	—	—	—	—	—	—	—	—	—	—	25	151	739
TOTAL		36.675	35.532	43.975	43.834	42.208	43.069	44.739	48.935	51.341	53.036	55.250	58.290	60.617	64.005	65.984	67.382

Núcleos de turismo rural: las plazas de los núcleos vacacionales con la especialización de turismo rural, al ser complejos de alojamientos de una o varias modalidades de turismo rural, se encuentran integradas en su modalidad correspondiente.

Dentro de Hoteles se incluyen las plazas de Hoteles–Apartamentos. Las plazas de Casonas Asturianas están repartidas entre Hoteles Rurales y Hoteles. Su desglose sería:

CATEGORÍA	CASONAS ASTURIANAS								HOTEL–APARTAMENTO							
	1998	1999	2000	2001	2002	2003	2004	2005	1998	1999	2000	2001	2002	2003	2004	2005
5 estrellas	—	—	—	—	—	—	—	—	—	—	—	—	—	—	—	—
4 estrellas	36	36	36	36	36	67	126	172	—	—	—	—	—	—	—	—
3 estrellas	225	240	334	362	371	432	449	495	335	355	378	418	418	579	620	676
2 estrellas	161	183	200	200	204	200	220	175	423	411	506	495	584	402	438	535
1 estrella	—	—	—	—	—	—	—	—	71	71	71	86	86	94	94	140

Fuente: SITA a partir del Registro de Empresas y Actividades Turísticas del Principado de Asturias

Figura IV.4: Evolución de la oferta de plazas de alojamiento en Asturias (2006–2021)

		2006	2007	2008	2009	2010	2011	2012	2013	2014	2015	2016	2017	2018	2019	2020	2021
Hoteles	5 estrellas	820	820	1.158	1.158	1.248	1.248	944	944	954	954	1.010	1.010	1.010	1.030	1.030	1.030
	4 estrellas	4.438	4.966	5.622	6.476	6.359	7.315	7.755	7.586	7.323	7.347	7.547	7.634	7.796	7.873	7.860	7.907
	3 estrellas	8.198	8.625	8.789	8.868	8.777	8.654	8.388	8.583	8.539	8.443	8.335	8.319	8.089	8.119	8.331	8.221
	2 estrellas	6.453	6.836	6.653	6.502	6.719	6.859	7.047	6.751	6.776	6.436	6.311	6.265	6.200	6.236	6.228	6.240
	1 estrella	2.740	2.777	2.846	2.777	2.838	2.745	2.729	2.658	2.637	2.486	2.409	2.409	2.474	2.410	2.355	2.346
Total Hoteles		22.649	24.024	25.068	25.781	25.941	26.821	26.863	26.522	26.229	25.666	25.612	25.637	25.569	25.668	25.804	25.744
Hostales	2 estrellas	565	565	565	565	546	548	476	417	406	332	249	232	232	232	214	214
	1 estrella	378	349	349	329	285	285	266	217	217	216	203	188	158	158	158	158
Total Hostales		943	914	914	894	831	833	742	634	623	548	452	420	390	390	372	372
Pensiones		3.010	3.011	3.068	3.177	3.121	3.092	3.052	2.995	2.961	2.755	2.808	3.016	3.013	3.089	3.044	3.092
Hoteles Rurales		1.304	1.749	2.192	2.485	2.579	2.774	2.912	2.976	3.011	3.043	3.071	3.068	3.042	3.041	3.034	2.999
Casas de Aldea		5.393	5.906	6.476	6.645	6.831	7.128	7.336	7.472	7.558	7.554	7.415	7.330	7.448	7.559	7.576	7.570
Apartamentos Rurales		3.479	4.507	5.648	6.202	6.461	6.903	7.254	7.460	7.608	7.743	7.869	7.887	8.032	8.278	8.240	8.333
Camping		24.598	24.568	24.589	24.951	24.539	24.761	25.493	25.563	26.065	26.237	26.307	25.967	26.045	25.926	26.511	26.499
Apartamentos Turísticos		3.385	3.775	4.220	4.614	4.702	4.798	5.103	5.141	5.420	5.502	5.622	5.737	5.678	5.828	6.009	6.532
Albergues		3.019	2.931	2.975	3.008	3.087	3.029	2.714	2.851	3.074	3.343	3.379	3.417	3.611	3.831	3.561	3.173
Viviendas de Uso Turístico		—	—	—	—	—	—	—	—	—	—	—	516	2.508	4.129	5.181	5.890
Viviendas Vacacionales		1.008	1.110	1.215	1.297	1.396	1.459	1.618	1.693	1.784	1.999	2.427	3.484	5.086	5.992	6.772	7.073
TOTAL		68.788	72.495	76.365	79.054	79.488	81.598	83.087	83.307	84.333	84.390	84.962	86.479	90.422	93.731	96.104	97.277

Núcleos de turismo rural: las plazas de los núcleos vacacionales con la especialización de turismo rural, al ser complejos de alojamientos de una o varias modalidades de turismo rural, se encuentran integradas en su modalidad correspondiente, alcanzando un total de 137 plazas a 31/12/2021.

Dentro de Hoteles se incluyen las plazas de Hoteles–Apartamentos: 1.497 plazas. Las plazas de Casonas Asturianas ascienden a un total de 750, repartidas entre Hoteles Rurales y Hoteles. Su desglose sería:

CATEGORÍA	CASONAS ASTURIANAS																HOTEL–APARTAMENTO															
	2006	2007	2008	2009	2010	2011	2012	2013	2014	2015	2016	2017	2018	2019	2020	2021	2006	2007	2008	2009	2010	2011	2012	2013	2014	2015	2016	2017	2018	2019	2020	2021
5 estrellas	—	—	—	—	—	—	—	—	—	—	—	—	—	—	—	—	—	—	—	—	—	—	—	—	—	—	—	—	—	—	—	—
4 estrellas	182	182	220	220	222	222	219	177	151	140	142	102	120	120	120	120	—	54	54	54	54	54	54	54	54	54	54	54	54	54	54	106
3 estrellas	576	622	693	763	820	861	840	734	720	720	769	787	671	630	619	546	551	630	683	683	630	585	713	713	713	713	713	702	604	604	661	661
2 estrellas	185	181	233	217	202	215	215	202	202	188	188	132	84	84	101	84	533	582	534	514	535	583	570	549	549	549	455	488	489	525	587	616
1 estrella	—	—	—	—	—	—	—	—	—	—	—	—	—	—	—	—	140	140	155	155	155	109	109	109	109	109	130	129	129	129	99	114

Fuente: SITA a partir del Registro de Empresas y Actividades Turísticas del Principado de Asturias

La distribución geográfica del número de plazas y de establecimientos de alojamiento colectivo puede observarse fácilmente a través de los mapas que figuran a continuación, ya que

permiten ver qué concejos presentan una mayor y una menor concentración de la oferta (Figura IV.5.a/b).

Figura IV.5.a: Número de plazas por concejo



Figura IV.5.b: Número de establecimientos por concejo



Por otro lado, la Figura IV.6 y la Figura IV.7 muestran, respectivamente, la distribución del número de plazas por tipo de alojamiento y concejo y de establecimientos por tipo y concejo.

Finalmente, en la Figura IV.8 se agrupan las plazas y establecimientos de la región por zonas: occidente, centro y oriente⁸.

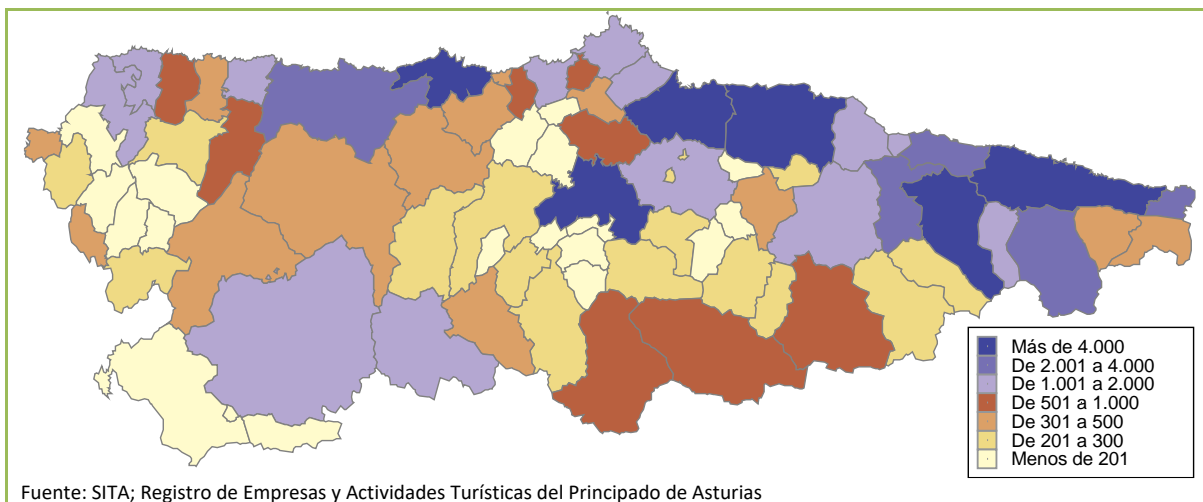
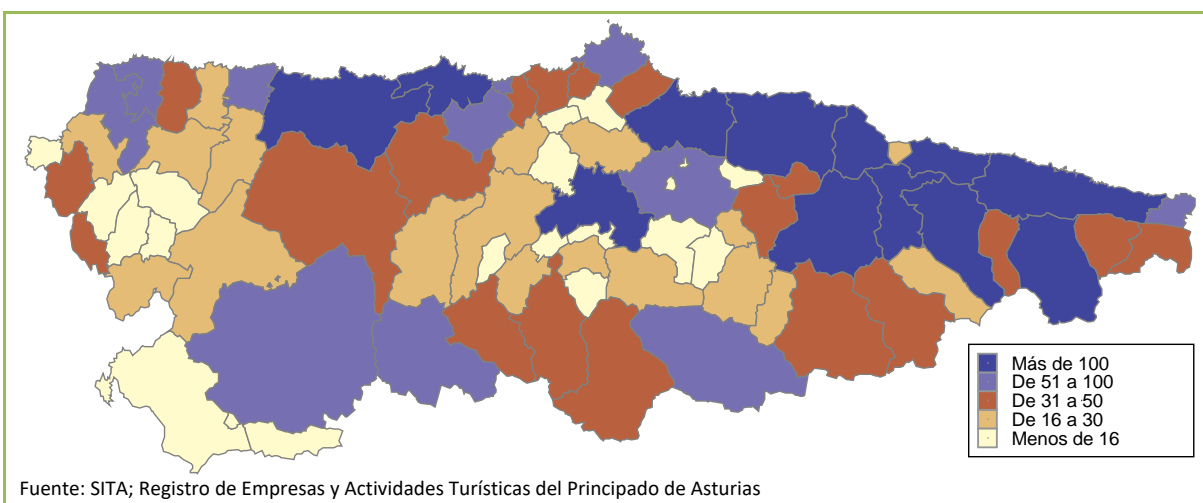
⁸ Para una descripción detallada de los concejos que integran cada una de las zonas de Asturias, véase el Anexo I.

Figura IV.6: Número de plazas por concejo

	Hoteles	Hostales	Pensiones	Hoteles Rurales	CA	ATr	Camping	AT	Albergues	VuT	VV	TOTAL
Allande	81	—	8	—	63	73	—	13	75	—	—	313
Aller	152	—	11	25	67	106	202	185	79	41	30	898
Amieva	39	—	9	17	88	33	—	68	—	—	24	278
Avilés	630	—	86	—	—	9	—	26	—	130	30	911
Belmonte de Miranda	49	—	23	48	81	6	—	78	—	—	15	300
Bimenes	—	—	—	—	57	27	—	10	14	—	30	138
Boal	54	—	6	28	35	89	—	9	28	—	20	269
Cabrales	496	—	224	83	375	230	677	357	158	52	195	2.847
Cabranes	—	—	9	30	87	58	—	—	—	—	31	215
Candamo	13	—	—	30	45	18	—	39	—	—	25	170
Cangas de Onís	1.954	—	304	231	629	506	453	526	165	281	537	5.586
Cangas del Narcea	322	—	31	101	244	418	—	47	16	6	29	1.214
Caravia	52	—	10	16	22	14	898	—	—	14	65	1.091
Carreño	486	—	81	—	80	16	1.033	54	—	61	45	1.856
Caso	10	—	—	73	24	216	96	14	82	6	17	538
Castrillón	107	—	23	11	36	26	1.210	90	142	75	33	1.753
Castropol	111	—	97	56	66	202	990	107	16	33	19	1.697
Coaña	62	—	—	21	21	160	—	19	—	6	68	357
Colunga	467	30	24	—	122	95	660	20	35	115	257	1.825
Corvera de Asturias	304	—	16	—	16	—	—	—	—	4	23	363
Cudillero	558	14	96	61	180	307	2.067	441	20	86	269	4.099
Degaña	—	—	11	—	19	10	—	19	—	—	—	59
El Franco	—	—	60	43	46	107	264	55	15	8	49	647
Gijón	4.385	14	377	44	18	—	1.822	317	46	2.117	241	9.381
Gozón	326	—	25	23	94	28	828	160	28	127	44	1.683
Grado	83	—	—	39	14	26	—	—	43	—	47	252
Grandas de Salime	22	—	20	39	43	69	—	—	66	—	—	259
Ibias	10	—	10	47	16	12	—	11	—	—	—	106
Illano	—	—	—	—	6	6	—	—	—	—	—	12
Illas	—	—	—	—	—	24	—	—	—	—	—	24
Langreo	193	—	—	11	28	—	—	—	—	—	3	235
Las Regueras	—	—	4	—	10	—	—	—	74	—	27	115
Laviana	55	—	10	27	43	73	—	5	—	—	6	219
Lena	189	—	47	50	68	132	—	82	165	5	18	756
Llanera	548	—	19	—	7	8	—	6	—	7	49	644
Llanes	2.101	61	326	386	968	1.023	7.319	1.686	516	848	1.885	17.119
Mieres	120	31	16	—	30	10	—	—	—	10	24	241
Morcín	—	—	—	30	66	32	—	36	—	4	10	178
Muros de Nalón	109	—	—	27	15	37	—	36	40	79	97	440
Nava	110	—	—	—	180	44	—	—	—	—	42	376
Navia	418	—	57	129	42	119	162	125	40	78	34	1.204
Noreña	289	—	—	—	—	—	—	—	—	4	—	293
Onís	318	—	12	46	118	71	670	117	104	—	71	1.527
Oviedo	5.430	—	264	13	55	12	—	107	—	916	91	6.888
Parres	547	—	77	164	259	396	436	157	103	108	252	2.499
Peñamellera Alta	57	21	17	56	77	79	—	—	—	—	40	347
Peñamellera Baja	160	—	—	32	80	54	—	36	—	—	91	453
Pesoz	—	—	—	8	22	—	—	—	—	—	—	30
Piloña	171	—	32	43	637	151	—	62	140	9	183	1.428
Ponga	60	—	12	26	90	43	—	26	—	—	26	283
Pravia	72	—	19	30	174	85	—	22	—	4	66	472
Proaza	—	—	30	61	30	41	—	43	—	—	10	215
Quirós	23	—	—	16	90	72	—	—	39	—	26	266
Ribadedeva	324	—	46	21	97	134	1.326	128	117	107	233	2.533
Ribadesella	969	33	31	47	383	234	1.194	183	43	166	429	3.712
Ribera de Arriba	—	—	—	—	40	—	—	—	—	—	8	48
Riosa	10	—	—	—	—	22	—	8	39	—	—	79
Salas	85	—	12	18	62	—	—	23	81	—	92	373
San Martín de Oscos	—	—	—	—	49	48	—	—	—	—	—	97
San Martín del Rey Aurelio	20	—	—	—	17	—	—	—	102	—	5	144
San Tirso de Abres	11	—	—	—	51	51	280	8	—	—	—	401
Santa Eulalia de Oscos	—	—	—	66	65	158	—	4	—	—	8	301
Santo Adriano	—	—	—	—	32	19	—	—	54	—	—	105
Sariego	—	—	—	15	5	—	—	—	—	—	28	48
Siero	669	123	192	—	90	47	—	30	—	—	142	1.293
Sobrescobio	—	—	—	69	38	124	—	—	62	—	4	297
Somiedo	119	—	45	36	82	395	436	60	29	—	13	1.215
Soto del Barco	120	24	—	21	22	64	—	95	94	56	68	564
Tapia de Casariego	252	—	—	19	24	187	607	139	—	99	48	1.375
Taramundi	47	—	—	49	93	74	—	37	—	—	—	300
Teverga	31	—	24	36	49	198	—	5	78	—	—	421
Tineo	152	—	82	33	32	119	—	30	34	—	11	493
Valdés	393	—	71	142	144	297	1.221	397	58	86	258	3.067
Vegadeo	43	—	24	21	18	10	—	37	—	8	30	191
Villanueva de Oscos	—	—	—	23	5	42	—	—	—	—	—	70
Villaviciosa	756	21	48	126	444	692	1.264	130	118	134	493	4.226
Villayón	—	—	14	36	40	45	384	7	15	—	9	550
Yernes y Tameza	—	—	—	—	5	—	—	—	—	—	—	5
TOTAL	25.744	372	3.092	2.999	7.570	8.333	26.499	6.532	3.173	5.890	7.073	97.277

Fuente: SITA a partir del Registro de Empresas y Actividades Turísticas del Principado de Asturias (Datos a 31/12/2021)

Figura IV.7: Número de establecimientos por concejos

	Hoteles	Hostales	Pensiones	Hoteles Rurales	CA	ATr	Camping	AT	Albergues	VuT	VV	TOTAL
Allande	2	—	1	—	8	5	—	1	4	—	—	21
Aller	6	—	1	1	12	8	1	11	3	11	6	60
Amieva	1	—	2	1	12	4	—	4	—	—	6	30
Avilés	9	—	5	—	—	1	—	2	—	29	3	49
Belmonte de Miranda	3	—	1	2	15	1	—	4	—	—	2	28
Bimenes	—	—	—	—	12	2	—	1	1	—	5	21
Boal	2	—	1	2	5	5	—	1	1	—	4	21
Cabrales	16	—	13	4	58	16	1	11	4	12	36	171
Cabranes	—	—	1	3	17	5	—	—	—	—	7	33
Candamo	1	—	—	1	7	1	—	3	—	—	4	17
Cangas de Onís	41	—	21	11	86	38	1	33	2	57	95	385
Cangas del Narcea	7	—	3	8	27	27	—	2	1	1	4	80
Caravia	2	—	1	1	2	1	1	—	—	3	9	20
Carreño	6	—	7	—	8	2	2	2	—	14	6	47
Caso	1	—	—	5	3	15	1	2	2	1	4	34
Castrillón	5	—	1	1	5	2	2	3	6	19	5	49
Castropol	4	—	4	3	11	14	3	4	1	8	4	56
Coaña	3	—	—	1	3	8	—	1	—	1	8	25
Colunga	19	1	2	—	16	7	1	2	1	27	48	124
Corvera de Asturias	2	—	1	—	2	—	—	—	—	1	3	9
Cudillero	23	1	7	2	26	21	5	28	1	20	43	177
Degaña	—	—	1	—	2	1	—	1	—	—	—	5
El Franco	—	—	3	2	5	7	1	4	1	2	7	32
Gijón	46	1	25	2	2	—	2	9	4	468	31	590
Gozón	11	—	2	1	14	3	2	8	1	28	7	77
Grado	4	—	—	2	3	2	—	—	2	—	7	20
Grandas de Salime	1	—	2	2	7	5	—	—	3	—	—	20
Ibias	1	—	1	2	2	1	—	1	—	—	—	8
Illano	—	—	—	—	1	1	—	—	—	—	—	2
Illas	—	—	—	—	—	2	—	—	—	—	—	2
Langreo	3	—	—	1	4	—	—	—	—	—	1	9
Las Regueras	—	—	1	—	1	—	—	—	2	—	5	9
Laviana	3	—	2	1	9	5	—	1	—	—	2	23
Lena	7	—	5	2	11	9	—	5	3	1	5	48
Llanera	7	—	2	—	1	1	—	1	—	1	5	18
Llanes	67	1	22	17	129	58	8	72	10	202	301	887
Mieres	5	1	2	—	7	1	—	—	—	2	4	22
Morcín	—	—	—	2	12	2	—	1	—	1	2	20
Muros de Nalón	3	—	—	2	2	3	—	2	2	21	17	52
Nava	2	—	—	—	35	4	—	—	—	—	9	50
Navia	9	—	3	6	4	8	1	9	2	17	5	64
Noreña	5	—	—	—	—	—	—	—	—	1	—	6
Onís	3	—	1	2	17	6	1	5	2	—	12	49
Oviedo	52	—	17	1	6	1	—	5	—	215	12	309
Parres	11	—	4	9	39	23	1	5	3	19	47	161
Peñamellera Alta	2	1	2	3	10	5	—	—	—	—	8	31
Peñamellera Baja	4	—	—	2	16	3	—	2	—	—	14	41
Pesoz	—	—	—	1	5	—	—	—	—	—	—	6
Piloña	7	—	4	2	105	11	—	2	3	2	35	171
Ponga	2	—	1	3	16	5	—	3	—	—	7	37
Pravia	5	—	3	2	30	7	—	3	—	1	12	63
Proaza	—	—	1	3	7	5	—	1	—	—	2	19
Quirós	1	—	—	1	19	5	—	—	2	—	6	34
Ribadedeva	5	—	3	1	10	8	3	9	1	22	35	97
Ribadesella	34	1	2	2	54	13	3	9	3	39	69	229
Ribera de Arriba	—	—	—	—	8	—	—	—	—	—	1	9
Riosa	1	—	—	—	—	2	—	1	1	—	—	5
Salas	4	—	2	1	9	—	—	2	4	—	12	34
San Martín de Oscos	—	—	—	—	9	2	—	—	—	—	—	11
San Martín del Rey Aurelio	1	—	—	—	2	—	—	—	1	—	1	5
San Tirso de Abres	1	—	—	—	6	4	1	1	—	—	—	13
Santa Eulalia de Oscos	—	—	—	4	12	13	—	1	—	—	1	31
Santo Adriano	—	—	—	—	5	2	—	—	1	—	—	8
Sariego	—	—	—	1	1	—	—	—	—	—	4	6
Siero	9	2	10	—	11	2	—	2	—	—	19	55
Sobrescobio	—	—	—	6	7	9	—	—	2	—	1	25
Somiedo	6	—	5	3	16	27	2	4	1	—	3	67
Soto del Barco	4	1	—	1	3	3	—	4	4	13	11	44
Tapia de Casariego	9	—	—	1	4	9	2	9	—	23	6	63
Taramundi	2	—	—	2	24	8	—	4	—	—	—	40
Teverga	2	—	3	2	11	12	—	1	1	—	—	32
Tineo	6	—	6	1	5	10	—	3	2	—	3	36
Valdés	16	—	4	7	24	23	4	16	3	20	40	157
Vegadeo	3	—	2	1	3	1	—	4	—	2	5	21
Villanueva de Oscos	—	—	—	1	1	4	—	—	—	—	—	6
Villaviciosa	28	1	4	7	58	39	5	7	4	30	68	251
Villayón	—	—	1	2	5	3	1	1	1	—	2	16
Yernes y Tameza	—	—	—	—	1	—	—	—	—	—	—	1
TOTAL	545	11	218	160	1.145	561	55	333	96	1.334	1.146	5.604

Fuente: SITA a partir del Registro de Empresas y Actividades Turísticas del Principado de Asturias (Datos a 31/12/2021)

Figura IV.8: Alojamientos colectivos en Asturias (occidente, centro, oriente)

	Occidente		Centro		Oriente		Asturias	
Alojamientos Hoteleros	Establecimientos	Plazas	Establecimientos	Plazas	Establecimientos	Plazas	Establecimientos	Plazas
Hoteles 5 Estrellas	—	—	5	799	3	231	8	1.030
Hoteles 4 Estrellas	5	404	41	6.088	21	1.415	67	7.907
Hoteles 3 Estrellas	19	587	67	4.692	69	2.942	155	8.221
Hoteles 2 Estrellas	41	971	70	2.197	107	3.072	218	6.240
Hoteles 1 Estrellas	28	659	25	766	44	921	97	2.346
Total Hoteles (*)	93	2.621	208	14.542	244	8.581	545	25.744
Hostales	1	14	5	192	5	166	11	372
Pensiones	41	599	94	1.312	83	1.181	218	3.092
TOTAL ALOJAMIENTOS HOTELEROS	135	3.234	307	16.046	332	9.928	774	29.208
Alojamientos de turismo rural	Establecimientos	Plazas	Establecimientos	Plazas	Establecimientos	Plazas	Establecimientos	Plazas
Hoteles rurales	49	940	42	720	69	1.339	160	2.999
Casas de Aldea	208	1.386	244	1.466	693	4.718	1.145	7.570
Apartamentos Rurales	180	2.603	133	1.846	248	3.884	561	8.333
TOTAL ALOJAMIENTOS RURALES	437	4.929	419	4.032	1.010	9.941	1.866	18.902
CAMPING	Establecimientos	Plazas	Establecimientos	Plazas	Establecimientos	Plazas	Establecimientos	Plazas
	18	5.975	12	5.627	25	14.897	55	26.499
APARTAMENTOS TURÍSTICOS	Establecimientos	Plazas	Establecimientos	Plazas	Establecimientos	Plazas	Establecimientos	Plazas
	93	1.528	75	1.498	165	3.506	333	6.532
ALBERGUES	Establecimientos	Plazas	Establecimientos	Plazas	Establecimientos	Plazas	Establecimientos	Plazas
	24	464	38	1.196	34	1.513	96	3.173
VIVIENDAS DE USO TURÍSTICO	Establecimientos	Plazas	Establecimientos	Plazas	Establecimientos	Plazas	Establecimientos	Plazas
	94	410	827	3.646	413	1.834	1.334	5.890
VIVIENDAS VACACIONALES	Establecimientos	Plazas	Establecimientos	Plazas	Establecimientos	Plazas	Establecimientos	Plazas
	144	944	187	1.217	815	4.912	1.146	7.073
TOTAL	Establecimientos	Plazas	Establecimientos	Plazas	Establecimientos	Plazas	Establecimientos	Plazas
	945	17.484	1.865	33.262	2.794	46.531	5.604	97.277

Los datos se corresponden a 31/12/2021.

* Los Hoteles-Apartamento suponen un total de 36 establecimientos con 1.497 plazas y las Casonas Asturianas un total de 35 establecimientos con 750 plazas repartidas entre Hoteles Rurales y Hoteles.

* Núcleo de turismo rural: las plazas de los núcleos vacacionales con la especialización de turismo rural, al ser complejos de alojamientos de una o varias modalidades de turismo rural, se encuentran integradas en su modalidad correspondiente, alcanzando un total de 137 plazas.

Fuente: SITA a partir del Registro de Empresas y Actividades Turísticas del Principado de Asturias.

Anexo I: Concejos y zonas geográficas



Occidente	Allande	Degaña	Pesoz	Taramundi
	Boal	El Franco	Salas	Tineo
	Cangas del Narcea	Grandas de Salime	San Martín de Oscos	Valdés
	Castropol	Ibias	San Tirso de Abres	Vegadeo
	Coaña	Illano	Sta. Eulalia de Oscos	Villanueva de Oscos
	Cudillero	Navia	Tapia de Casariego	Villayón
Centro	Aller	Gozón	Morcín	S. Martín del Rey Aurelio
	Avilés	Grado	Muros de Nalón	Santo Adriano
	Belmonte de Miranda	Illas	Noreña	Siero
	Candamo	Langreo	Oviedo	Sobrescobio
	Carreño	Las Regueras	Pravia	Somiedo
	Caso	Laviana	Proaza	Soto del Barco
	Castrillón	Lena	Quirós	Teverga
	Corvera de Asturias	Llanera	Ribera de Arriba	Yernes y Tameza
	Gijón	Mieres	Riosa	
	Oriente	Amieva	Caravia	Parres
Bimenes		Colunga	Peñamellera Alta	Ribadesella
Cabrales		Llanes	Peñamellera Baja	Sariego
Cabranes		Nava	Piloña	Villaviciosa
Cangas de Onís		Onís	Ponga	

Anexo II: Clasificación internacional de viajeros, visitantes y turistas

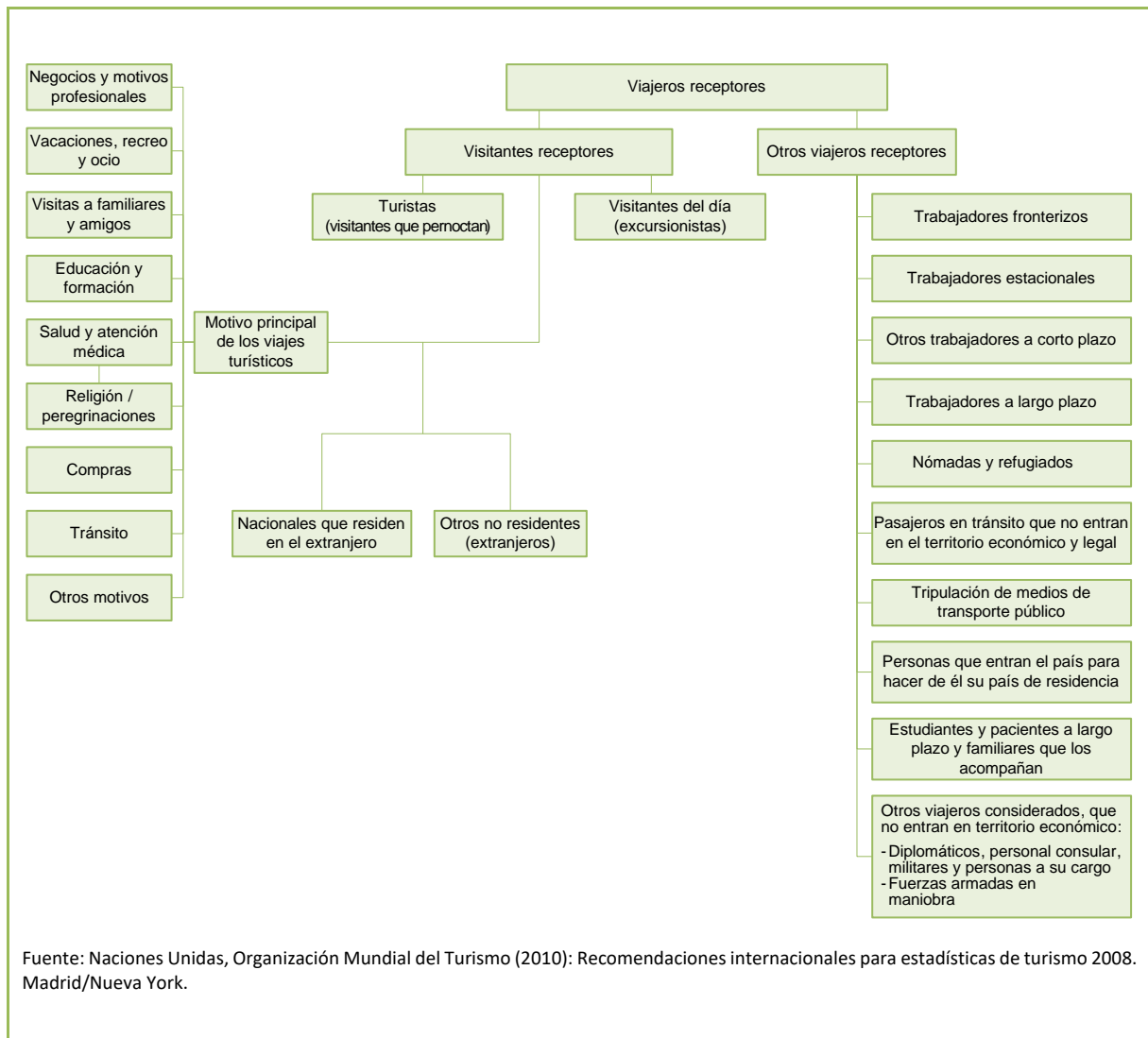

SISTEMA DE INFORMACIÓN TURÍSTICA DE ASTURIAS

Facultad de Comercio, Turismo y Ciencias Sociales Jovellanos

Laboral, Ciudad de La Cultura | C/ Luis Moya Blanco, 261 | 33203 Gijón/Xixón

Tel.: (34) 985 18 21 75 | Fax: (34) 985 18 26 30 | www.sita.org | sita@uniovi.es



**Principado de
Asturias**



Universidad de
Oviedo